ANO 33.º SÁBADO, 5 DE DEZEMBRO DE 1953 N.º 11.138

Diario de Lisbôa

DIRECTOR — JOAQUIM MANSO
DIRECTOR-ADJUNTO — NORBERTO LOPES

TELEFONES: 2 0271, 2 0272 e 2 0273
ENDEREÇO TELEGRAFICO: DIBOA

REDACÇÃO, COMPOSIÇÃO E IMPRESSAO
RUA LUZ SORIANO, 44 a 48 — LISBOA

PROPRIEDADE DA RENASCENÇA GRAFICA
ADMINISTRAÇÃO — RUA DA ROSA, 57, 2.º

EDITOR — J. CHRISOSTOMO DE S.
NUMERO AVULSO: 80 CENTAVOS

A CONFERÊNCIA DAS BERMÛDAS

Os «Três Grandes» procuram

interpretar o verdadeiro sentido das intenções soviéticas

CASTLE HARBOUR, 5—Na primeira reunião, os Três Grandes trataram principalmente de confrontar as diferentes interpretações da política externa soviética recente.

Os trabalhos começaram pela exposição do ponto de vista francês. Bidault apontou os já conhecidos factores económicos da situação actual da U. R. S. S. Consta que teria declarado que esses factores indicam um enfraquecimento da estrutura interna da U. R. S. S., onde a média da produção dos géneros de consumo, sobretudo alimentação e texteis, seria bastante baixa. Seria esta a razão do abrandamento da politica soviética depois da morte de Estaline? Não sabemos exactamente como respondem os especialistas franceses. Parece, no entanto, que são levados a supor que a queda de Beria, uns dias depois dos acontecimentos que se produziram na Alemanha oriental, o Verão passado, pôs termo a essa fase de moderação.

A proposta soviética de uma conferência dos ministros dos Negócios Estrangeiros, depois da troca de notas evasivas ou inoportunas, permite levantar de novo a questão do papel dos factores económicos na política soviética.

A Russia empreendeu ambiciosos programas de fomento económico. Crê-se que os especialistas franceses são de parecer que os governantes russos desejam aliviar a pressão do Oeste a fim de poderem levar os seus projectos a bom termo. O anuncio de que os Russos possuem um arsenal impressionante de engenhos atómicos, assim como os esforços da propaganda soviética para suscitar as apreensões francesas de renascimento do imperialismo germanico e do exército nazista, estariam em relação com a procura desse resultado.

Contudo, nada há de definitivo nem de concludente na interpretação francesa da politica russa. Pode resumir-se numa fórmula atribuida a Bidault: «Haverá de facto afrouxamento da tensão ou uma fachada, apenas, a dissimular uma intransigência que persiste?»

Diz-se que Churchill falou do «New Look» da politica externa soviética—e que o velho estadista declarou, na reunião, que «há mudanças profundas no temivel Kremlin». O primeiro-ministro britanico teria exposto o que entende conveniente, do lado ocidental:

1.º — Continuar alerta, não afrouxar a vigilancia:

(Continua na ultima página)

Vai longe o tempo do lendário Mar Tenebroso, que já hoje não é suficiente para amolecer a coragem das dezenas de navegadores-solitários que, a todo o momento, vão aparecendo por esse Mundo fora. Desta vez foi Mrs. Ann Davison que lhe desprezou as furias naturais e, sózinha no seu iate, atravessou o Atlantico, desde Gloucestershire até Nova York, numa viagem que durou 18 meses. A fotografia mostra a corajosa inglesa ao chegar áquela cidade, ostentando um sorriso igual ao que muitas lisboetas têm depois de atravessar o Tejo...

Primeira imagem do *Natal lisboeta*

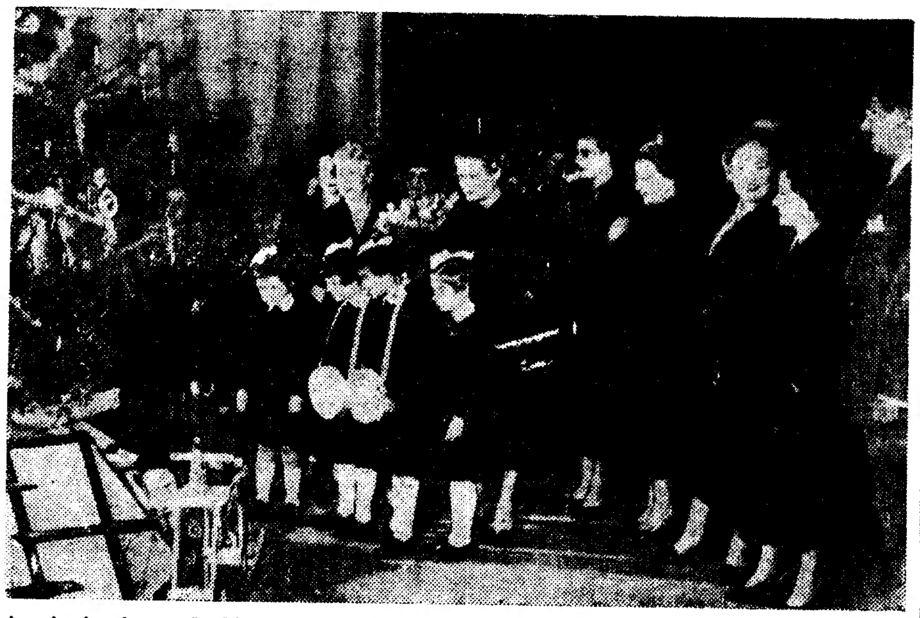

A primeira árvore do Natal foi hoje levantada em Lisboa, no «foyer» do primeiro andar do São Jorge. Destinado o seu produto ás casas de crianças desamparadas e patrocinada pelo nosso prezado colega «Diário de Noticias», a árvore de Natal do São Jorge teve hoje a sua primeira oferenda: uma grande boneca que a esposa do presidente da Republica ali colocou esta manhã numa visita especial em que foi acompanhada pelas senhoras de Paulo Cunha e Ulisses Cortês. Após a cerimónia, a que assistiram muitas senhoras e a direcção do São Jorge, foi exibido, em sessão privada, um filme que brevemente será projectado naquele cinema

A Itália e a Jugoslávia

decidiram proceder simultaneamente á retirada das tropas que há dois meses

foram mandadas seguir para a fronteira

ROMA, 5.—O presidente do Conselho e ministro dos Estrangeiros italiano, Giuseppe Pella, e o ministro jugoslavo em Roma, Pavel Gregoric, concordaram hoje que ambos os paises procedessem imediatamente a uma acção simultanea para solucionar problemas comuns de fronteiras. Essa acção—disse um comunicado do Ministério dos Estrangeiros italiano—deveria iniciar-se imediatamente e ficar concluida dentro de curto intervalo de tempo.

E' o seguinte o texto do comunicado do Ministério dos Estrangeiros italiano: «O presidente do Conselho italiano e o ministro da Jugoslávia, em Roma, examinaram esta manhã a possibilidade de normalizar a situação, na fronteira. No decurso da reunião, realizada a pedido do ministro jugoslavo, foi declarado que ambos os governos concordavam quanto á oportunidade de se proceder a acção simultanea para esse fim, a iniciar imediatamente e a concluir dentro de curto periodo».

Crê-se em circulos politicos desta cidade que este breve comunicado se refere á retirada de tropas italianas e jugoslavas das zonas da fronteira, onde têm estado frente a frente, há mais de dois meses, e não a solução imediata da há muito arrastada disputa de Trieste.—(Reuter).

A situação em Trieste tende a normalizar-se

TRIESTE, 5 — O governador militar aliado de Trieste, major-general sir John Winterton, travou na noite passada a primeira conversação com um representante politico italiano desde as desordens de 5 e 6 de Novembro, soube-se aqui hoje.

O general Winterton discutiu problemas gerais relativos a Trieste com o professor Redento Romano, secretário do Partido Democrata-Cristão italiano, no território.

Reuniram-se no Q. G. do general, em Duino, na ponta noroeste da zona, a parte anglo-americana do território. —(Reuter).

O dr. Ladislau Patrício

vai ser consagrado

pela sua actividade científica e literária

A Guarda presta amanhã, domingo, homenagem a um dos seus filhos mais ilustres que, atingido pelas disposições da implacável lei do limite de idade, deixa de exercer os cargos oficiais que há anos desempenha com rara proficiência e invulgar dedicação: o dr. Ladislau Patrício. E' a justa consagração de uma vida inteiramente devotada ao culto da ciência, da bondade e da beleza, pois, se é verdade que o homenageado realizou obra notável, no campo da assistência antituberculosa, não é menos certo que as nossas letras lhe devem contribuição valiosa, revelando-se assim uma dessas figuras que têm aparecido com frequência na literatura nacional, em que o curso médico e o exercício dessa abnegada profissão parecem ter ajudado a desenvolver agradáveis qualidades de escritor.

Ainda em estudante, quando frequentava a Universidade de Coimbra, onde acamaradara com alguns jovens escritores da época, publicou Ladislau Patrício dois volumes de versos, que fizeram incidir sobre o seu nome a curiosa atenção da gente culta. Depois, já formado, apesar do firme propósito de se entregar ao exercício da clínica, continuou a sua actividade literária, escrevendo peças de teatro, crónicas, contos e ensaios.

Após a sua formatura, Ladislau Patrício foi colocado no Algarve, como médico municipal de Loulé, donde, poucos meses mais tarde, foi logo transferido para a Guarda. Na sua terra natal, a par do exercício das funções de médico municipal e de professor do liceu, foi acrescentando a sua bibliografia, com novas obras de valor. Dentro do campo da medicina, começou a interessar-se cada vez mais pela tisiologia, estudando aquela especialidade nos mais variados aspectos e trabalhando na assistência aos doentes atacados pelo bacilo de Koch.

O Sanatório Sousa Martins constituia assim,

(Continua na página central)

Este numero foi visado pela Comissão de Censura

Objectivo: Gibraltar

TOLEDO, 5—Nas salas dos novos pavilhões da Academia de Infantaria de Toledo, ocupados por alunos, futuros oficiais, foram colocadas enormes fotografias do rochedo de Gibraltar. Segundo informa a agência oficial espanhola, esta medida tem por objectivo incutir no espirito dos alunos «a necessidade de fazer com que a Espanha volte a estar de posse desta parcela de território nacional».—(F. P.).

O pedido de Mac Carthy

para que cesse o auxílio americano à Europa

WASHINGTON, 5.—O apelo lançado pelo senador Mac Carthy aos Americanos para que telegrafassem a Eisenhower pedindo para suspender todo e qualquer auxilio americano aos paises estrangeiros que persistissem em negociar com a China comunista, provocou, durante um espaço de trinta horas—segundo anuncia a Casa Branca—o envio de 1.500 telegramas dirigidos ao presidente. O senador de Wisconsin declara, porém, que deveriam ter sido recebidos 2.087 telegramas, e não 1.500, mas recusa-se a informar como obteve esta indicação. Disse, porém, que «a Casa Branca se enganou, provavelmente de boa fé, mas é um erro grave enganar-se sobre um assunto que não pode dar lugar a enganos». —(France Presse).

DE LUTO

Carolina de Jesus Silva

Na residência da sua grande amiga sr.ª D. Maria Germana Tanger, faleceu a sr.ª D. Carolina de Jesus Silva, de 60 anos, natural de Ponte do Rolo (concelho de Torres Vedras). O funeral a cargo da Agência Castanheira & Teles, realia-se amanhã, pelas 11 horas, da Rua do Viriato n.º 9, r/c., para o cemiterio do Alto S. João.

Pompeu Justino dos Reis

Foi muito concorrido o funeral do lavrador sr. Pompeu Justino dos Reis que, a semana passada, conforme noticiámos, caiu, da ponte Marechal Carmona, em Vila Franca de Xira, ao Tejo. O corpo ficou depositado em jazigo de família, no cemitério dos Prazeres.

Dr. José da Conceição Hortins

ALCOBAÇA, 5 (pelo telefone)—Faleceu ontem aqui o médico veterinário sr. dr. José da Conceição Hortins, que há mais de 20 anos vivia nesta vila, para onde veio incorporado no Regimento de Artilharia 2, e que exerceu o cargo de médico municipal. Era muito estimado por todas as pessoas, pelos seus excelentes dotes de caracter e coração. Era casado com a sr.ª D. Maria da Gloria Rebelo e Sousa e pai das sr.as D. Maria Adelaide Hortins Ferreira e Maria Augusta Hortins e sogro do secretário de finanças, em Lisboa, sr. Amado Ferreira.

O funeral efectua-se hoje, ás 16 horas, da residência do extinto para o cemitério local.

SUFRAGIOS

Duques de Bragança

O «Grupo de Trabalhadores Devotos da Padroeira do Reino», em cumprimento do voto feito a Nossa Senhora da Conceição, de mandar celebrar todos os anos, em 8 de Dezembro, missa pelas intenções dos duques de Bragança e dos seus descendentes, manda rezar, este ano, na igreja de Nossa Senhora da Conceição, na Rua da Alfandega, pelas 11 horas e 15.

AGÊNCIA MAGNO
FUNDADA EM 1874
Telef. 43189-43180-55301-62772-CC 22
R. DE SANTA MARTA, 52-A, 56-A
Não confundir esta quase secular casa com outra há pouco criada com nome semelhante

Chega amanhã o corpo dum luso-americano que morreu em combate na Coreia

Chega amanhã, domingo, a Lisboa, a bordo do navio «Flying Clipper», o corpo do soldado luso-americano Manuel Branco, morto heroicamente em combate na Coreia. Os restos mortais seguirão para a Murtosa, acompanhados por uma escolta do Exército americano.

O corpo de Manuel Branco, que, embora nascido em Portugal, se naturalizara americano, é transportado para aquela vila, a pedido de sua mãe, sr.ª D. Maria Luisa da Silva, de Rego da Água (Murtosa). O pai, sr. Hilário Branco, vive em Newark, New Jersey, nos Estados Unidos.

ESCRITORIO
Cede-se pela renda. 16 divisões com telefone no centro da cidade.
Trata Estoril, 1191.

Vida religiosa

Uma nova igreja para a Póvoa de Santa Iria

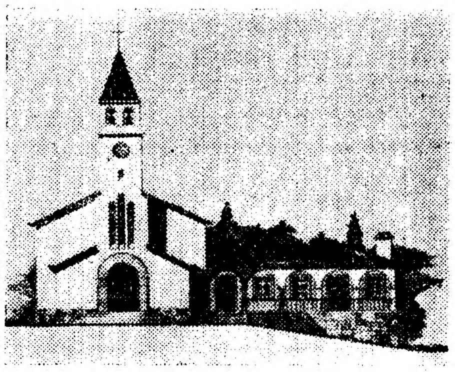

POVOA DE SANTA IRIA, 4—No dia 13, com a presença do sr. cardeal-patriarca, vai ser lançada a primeira pedra para a nova igreja paroquial, em substituição da que, há anos, ficou destruída. Erguer-se-á junto da estrada Lisboa-Porto, em terreno cedido pela Sociedade Quinta da Piedade, Lda., representada pelo sr. Joaquim Luís Ferreira Pinto Basto e vai ser consagrada ao culto da Sr.ª de Fátima.

A' residência do sr. eng.º Manuel Simões Anjos, entretanto, têm chegado muitos donativos, destacando-se, dos que foram enviados por empresas, 100 mil escudos da Soda Póvoa, e dos que foram enviados por entidades particulares, o do sr. Lucio Tomé Feteira, no valor de 5 contos, pelo que, ambos, como todos os subscritores de mil escudos, pelo menos, figurarão no livro de ouro da fundação da igreja.

A comissão pró-construção da igreja está já a trabalhar, no sentido de dar o maior luzimento ás festas do dia 13.

No Externato de S. João de Brito

A's solenidades, com que, no Externato de S. João de Brito, na Alameda das Linhas de Torres, 256, se dará início ao Ano jubilar Mariano presidirá o sr. cardeal-patriarca.

No dia 7, ás 16 horas, serão cantadas vésperas solenes, na actual capela. E seguir-se-ão a benção da primeira pedra da igreja do Externato, dedicada a Nossa Senhora da Conceição, e a representação, no ginásio, por um grupo de alunos, do auto de Calderon de la Barca «A fidalga do vale».

Homenagem à memória do poeta Candido Guerreiro

E' esta noite, ás 21 e 30, que na Casa do Algarve, á Rua Capelo, vai efectuar-se a sessão de homenagem á memória do notável poeta, recem-falecido, Candido Guerreiro. Presidirá o eminente académico sr. dr. Julio Dantas, fazendo o elogio do poeta do «Promontório Sacro» os publicistas srs. drs. Mário Lyster Franco, que para o efeito se desloca ao Algarve, José Guerreiro Murta, reitor do Liceu Passos Manuel, e Luís de Oliveira Guimarães. Falarão, respectivamente, de «A Candido Guerreiro este festim...»; «Candido Guerreiro; o Homem; o seu algarvismo totalitário»; e «Recordações de Candido Guerreiro».

A encerrar a sessão, que será documentada com uma exposição bibliográfica do poeta, o poeta Ramiro Guedes de Campos dirá um poemeto inédito de sua autoria, intitulado «Vida, apogeu e transfiguração de Candido Guerreiro», e a declamadora Maria Luísa Malheiro Dias evocará composições do homenageado.

PEQUENAS NOTICIAS

PELA POLICIA

UMA QUEIXA—A firma Parada & Parada, com estabelecimento na Avenida de Berna, 48, apresentou queixa na Polícia Judiciária contra um seu ex-empregado a quem confiou mercadorias no valor de 7.800$00 para vender, o que ele fez, sem que, porém, tivesse dado contas.

MOTORISTA DESUMANO—O Tribunal da Comarca de Mafra solicitou da Polícia Judiciária a identidade dum motorista que conduzia uma camioneta de marca «Fordson», verde, que atropelou na estrada do sítio de Lagos, próximo da Malveira, no sentido de Torres para Lisboa, o trabalhador rural Virgílio António das Neves, de 21 anos, solteiro, residente na freguesia de Santo Estevão, e se pôs em fuga. O ferido encontra-se internado no Hospital de S. José, com fractura do cranio e ferida na região frontal sobre o olho direito, em estado grave.

FESTAS ASSOCIATIVAS

Estão marcados bailes, para esta noite nos Bombeiros Voluntários Lisbonenses, promovido pelo Grupo Desportivo Martins & Rebelo, na Casa da Comarca de Figueiró dos Vinhos, no Lisboa Clube Rio de Janeiro, no Grupo Excursionista «Os económicos», no Ávila Atlético Clube, na Casa do Distrito de Coimbra e na Associação de Beneficência Luís Braille; para amanhã á tarde, na Casa de Entre-Douro e Minho, no Nucleo dos Antigos Alunos da Escola Comercial Veiga Beirão, no Lisboa Ginásio Clube, de tarde e á noite, na Liga Regional Cojense, comemorativo do seu XXVI aniversário, na Sociedade Cruz Quebradense e nas Sociedades Ordem e Progresso e Guilherme Cossoul; á noite, na Casa de Ferreira do Zêzere e no Clube Estefania; para segunda-feira, em comemoração do seu VI aniversário, na Sociedade Ordem e Progresso.

Também, no dia 7, á noite, se realiza, no Clube Recreativo José Avelino, a «Festa das Chitas», com prémios para os vestidos de algodão de mais gosto.

EMISSÕES RADIOFÓNICAS

Cesar de Vasconcelos e João Cardona, produtores do programa «Aqui!... Portugal», apresentam ás quintas-feiras, num café do Bairro Alto, espectáculos com artistas de teatro, cinema, radio e fado, sendo os acompanhamentos musicais dirigidos pelo maestro Sá Machado. São locutores Cesar de Vasconcelos e Gentil Mourinha, guitarristas António Couto, violista, José Inácio e animador, Modesto Maia.

CONCURSO DE PENTEADOS

E' amanhã, ás 15 horas, que na Casa do Alentejo se realiza o Concurso Nacional de Penteados, promovido pela direcção do Grémio Distrital dos Industriais Barbeiros e Cabeleireiros de Lisboa.

REUNIÃO DE CURSO

Os médicos que concluiram o seu curso há 15 anos reunem-se no próximo dia 11, num banquete de confraternização, em local ainda a determinar. Para inscrição e informação, os interessados devem dirigir-se aos srs. drs. Palma Leal e Celestino da Costa.

para presentes
PORTO KROHN
e
BRANDE KROHN
Distribuidor em Lisboa:
R. dos Sapateiros, 115, 3.º-Esq.
Telefones: 27180 - 24110

Vida desportiva

FUTEBOL

O Campeonato Nacional da 1.ª Divisão retoma amanhã o seu curso

A prova máxima do futebol português, prossegue amanhã, após interrupção de duas semanas, provocada pela realização dos dois encontros internacionais em que interveio a equipa de Portugal. Vão disputar-se os encontros correspondentes á oitava jornada, cujo programa é o seguinte: Benfica-Vit. Guimarães, Sporting-Boavista, Barreirense-Sprt. Covilhã, F. C. Porto-Atlético, Lusitano-Belenenses, Académica-Oriental e Spt. de Braga-Vit. Setubal.

Lisboa assistirá a dois unicos desafios, nos quais intervêm os seus mais populares clubes—Benfica e Sporting. A tarefa dos «encarnados» apresenta-se mais difícil do que a dos «leões», porquanto a equipa vimaranense se tem revelado nesta prova um competidor difícil para qualquer. Admite-se, no entanto, que os grupos lisboetas vençam as dificuldades.

As três equipas lisboetas que se deslocam têm todas tarefas difíceis, porquanto defrontam adversários que, no seu ambiente, se valorizam bastante. Deste modo não é fácil vaticinar quem vencerá os desafios do Porto, Coimbra e Evora.

O Barreiro presenceará o encontro entre o seu grupo principal e o Sporting da Covilhã—afinal uma luta com condições de agrado, pois se prevê equilibrada.

O desafio entre bracarenses e setubalenses foi marcado para Guimarães, por via das sanções aplicadas ao clube nortenho. Admite-se, no entanto, que esta partida seja suspensa, dadas as diligências que as entidades desportivas bracarenses estão a efectuar no sentido do lamentável caso ser revisto.

HIPISMO

Cavaleiros portugueses em Espanha

JEREZ DE LA FRONTERA, 5.—O Real Jockey Clube convidou para as corridas de cavalo a trote, que começam na próxima terça-feira, 8, cavaleiros portugueses, que serão aqui considerados seus hóspedes de honra.—(Efe).

ANDEBOL

Torneio de Abertura

As equipas do Sporting e do Belenenses defrontam-se amanhã, ás 10 horas, no campo do Vitória (Picheleira), num encontro de desempate para a qualificação de finalista do Torneio de Abertura.

SEMANA DA MÃE

Os prémios ás famílias numerosas

VILA REAL, 4—Como nos anos anteriores decorre de 8 a 14 do corrente a Semana da Mãe. Haverá uma exposição de enxovais para crianças, que serão distribuidos pelas famílias mais necessitadas da região, estando já atribuidos, pela direcção da Obra das Mães, neste concelho, os seguintes prémios ás famílias mais numerosas: 4.º prémio do distrito, a Eugénio Silveira, residente em Mateus—1.000$00; 5.º prémio, a Esequiel Ferreira, residente em Vilamarim, 500$00; prémio «Peixoto da Fonseca», a José da Eira, residente em Mateus—500$00.

Morto por um comboio

COIMBRA, 5. (Pelo telefone)—Esta madrugada, entre as estações de Coimbra e Coimbra A, foi colhido mortalmente por um comboio o guarda-freio dos carros-electricos António Ferreira, de 30 anos, solteiro, residente em S. Romão, suburbio desta cidade.

Casino Estoril
TEL. 730
HOJE — Sábado, 5
NOITE ELEGANTE
depois das 20.30 horas
JANTARES e CEIAS - BAILE
com o conjunto musical MARIO SIMÕES, com HELDER REIS e o pianista-animador TOBIAS VALIDO
(Para maiores de 15 anos)
Amanhã - DOMINGO
A's 17 horas (em ponto) — No Grande Salão Restaurante
GRANDE PARADA DE ALTA COSTURA
Apresentação dos modelos das principais casas de alta costura de Lisboa
A's 19 horas — Distribuição dos Prémios dos Concursos de Elegância Automóvel
0-0-0
PREÇO — Chá completo com entrada no CASINO, 25$00

Nas Epocas Festivas
Espumantes Naturais
CONSTANTINO
Para Gosto das Pessoas de Bom Gosto

«Oh! Lacerda» Avenida Berna, 36-A
tem todas as semanas as seguintes especialidades:
2.ª feira, dobrada; 3.ª, cozido á portuguesa; 5.ª, chambão á moda da casa; sexta-feira, bacalhau á idem e, sábado, chispe com todos os matadores.

Aviso: 5 a 8, Feriado
MAR-LINDO
á disposição de V. Ex.ª com belos quartos e bom serviço de restaurante. Fim de semana a preços especiais.
Praia de Santa Cruz. Tel. 6

Casa Branca
Restaurante-Bar-Dancing
CAXIAS
A gerência comunica aos seus Ex.mos clientes e amigos que encerra o seu estabelecimento, por alguns dias, a fim de dotar o mesmo de algumas beneficiações para inauguração da época de Inverno.

TEATROS E CINEMAS

Chevalier de ontem e de hoje

no São Luís

Chevalier, o velho Chevalier da nossa mocidade, depois de dar a volta ao Mundo, a despedir-se, voltou agora a Lisboa. Realmente, custa muito a dizer «adeus». E, embora Chevalier não seja, propriamente, o «vieux Cabot» da sua bela canção—quanta saudade há na sua emoção de artista... Dir-se-ia, na verdade, que Chevalier, elegante no seu «smoking» sem bandas de seda, vem, perante novos e velhos, folhear o seu incomensurável album de saudades.

«Quand j'étais petit»... «quand j'ai visité Londres»...

E aparece o velho «gentleman», o americano do Texas, a nostalgia do artista longe «du Pays», a eterna «Place Pigalle», o tio do «Lakmé», o «vieux Cabot»...

Que mundo maravilhoso, emotivo, que multidão a acotevelar-se lá dentro da alma de Chevalier e que Chevalier, brincando, rindo ou chorando, vem, pouco a pouco, trazendo cá para fora, para um desfile pitoresco no palco...

Dizem que o artista perguntou um dia onde estaria o segredo do seu êxito cantando, se ele afinal não tem voz. A verdade é que outros franceses—Lucienne Boyer, Marie Dubas...—a não tiveram também e o publico agradou se não apenas por essa ausência mas pela expressão teatral das suas interpretações estilizadas, pois ele é, acima de tudo, um grande actor. E aí está, segundo cremos, a verdadeira razão do triunfo clamoroso de Maurice Chevalier—«chansonier», «claqueur», «musicien et poête» —junto de todos os publicos. O Mundo que quer rir, de vez em quando também não desgosta de sentir que é um animal sensível e que ama a ternura e o sentimento. Ora, de tudo isto, com o «palhinhas», o «mêlon» ou o «ala ancha», Maurice Chevalier serviu ontem o publico do S. Luís, caído ali em peso para o aplaudir—e massacrar com um extra-programa de seis ou sete numeros, isto é, um terceiro acto mais ou menos imprevisto. Chevalier aceitou o sacrifício com o seu optimismo imperturbável e o publico, grato, festejou-o apoteoticamente, sem discutir pormenores de agrado ou «mise-en-scene». De facto, tanta luz, em palco tão grande, servirão para aumentar ou diminuir a figura de Chevalier e do seu acompanhador Fred Freed?

Não vale a pena, porém, escrever sobre um ídolo das multidões que vem desfraldando o galhardete dos seus êxitos há dezenas de anos. Chevalier, se já não é o Chevalier de há 30 anos—é o de hoje e tanto lhe basta para a consagração que todos os publicos vão renovando á sua arte renovada.

Até sempre, pois, caro Chevalier, que a tua alma é como as multidões dos «boulevards» do teu Paris: todos os dias se refresca—e, ás vezes, Santo Deus, como ela é «fresca», velho malicioso!—*M. A.*.

Atrás do reposteiro

Entram de novo no desempenho da comédia «Dias felizes», que vai ser representada no Porto, por uma nova companhia de declamação organizada por Vasco Morgado, os artistas Fernanda Borsatti, Henrique Santos e Rui de Carvalho.

—No Teatro D. Maria II e sob a direcção de Amélia Rey Colaço, começaram os ensaios de marcação da peça «Tribunal Pleno».

—Termina amanhã no Coliseu do Porto a temporada do circo alemão Barlay.

—A companhia de operetas e revistas da Sociedade Teatral, Ld.ª, realizou espectáculos em Gabela, encontrando-se actualmente em Nova Lisboa.

—Na quarta-feira, realiza-se no Teatro Rivoli, do Porto, a inauguração da temporada da Orquestra Sinfónica daquela cidade, dirigida pelo maestro italiano Ino Savini.

—No Teatro Apolo, entrou em ensaios a peça infantil «A velha ferrunfunfelha», que subirá á cena no dia 12 do corrente em «matinée» infantil.

—A actriz Maria José fará parte da companhia de declamação que na próxima semana se estreia no Teatro Sá da Bandeira, do Porto.

—Estão em curso negociações para que a companhia Alves da Cunha efectue espectáculos no Barreiro e Vila Franca de Xira.

—E' original do maestro Fernando de Carvalho a musica da revista «Dia de S. Vapor», que a companhia de operetas e revistas da Sociedade Teatral Ld.ª, em digressão por Angola, vai estrear em Luanda.

—Na quadra do Natal, será representada no Teatro D. Maria II a peça infantil «A História da Carochinha», estando a efectuar-se os respectivos ensaios.

—De avião seguiu de madrugada para o Rio de Janeiro a artista brasileira Salomé. No desempenho da revista em cena no Teatro Maria Vitória é substituida por Solange França.

Estreia de nova companhia de circo no Coliseu

Gaspar, Melchior e Baltasar, os três reis magos, com o oiro, a mirra e o incenso da divina oferenda, parece que já se divisam, além, nos caminhos maravilhosos, guiados pela estrela de diamante, ao encontro do Menino-Deus. Dizemos isto, como prefácio, á nova companhia de circo *a do Natal*, que, ontem, se estreou, no Coliseu, com os mais ridentes prodigios, num espectáculo fabuloso, em que os olhos do publico se encheram de magia, o seu coração de jubilo transbordante, e até a sua alma de algumas lágrimas felizes. Só lhe faltou aquele gracioso funambulo, de Anatole France, pobrinho e enternecido, que na catedral de Notre Dame, não tendo mais que oferecer á Mae dos Homens, brincou com as suas pélas, arcos e barras num feérico arco iris de cores, com grave escandalo dos circunstantes. No entanto, era o mais crente de todos, e cada um dá o que tem, não é verdade?

Mas talvez mesmo esse, criado pela ficção do admirável escritor francês, estivesse, ontem, também, no Coliseu, como figura de lenda e de presépio, em curta paragem, a caminho da radiosa Natividade.

A ultima companhia, que se estreia naquele popular teatro, parece sempre a melhor. E com razão. O nosso publico tem visto tantas coisas, no vasto circo, que julga ter alcançado o que se chama o «tecto do Mundo» da curiosidade piramidal.

Puro engano! Há sempre coisas novas na pista dos fenómenos. Donde vêm elas? De todos os recantos do Mundo, trazendo consigo a audácia, a surpresa, o fremito que espicaça os nervos do publico, ou o entusiasmo que o faz cobrir-se de palmas, em estrondosas ovações.

Assim sucedeu, ontem, por exemplo, com as «Lucys», duas lindas raparigas que, a grande altura, em equilibrio horizontal, numa escada oscilante, cada uma na sua ponta, operam verdadeiros prodigios. Uma delas pendurada num trapézio, executa dificeis exercicios de contorcionismo, enquanto a outra, no lado oposto, de pé, mais ou menos inclinada, contrabalança o peso da «partenaire». Arriscadissimo! Um gesto a mais, um milimetro de deslocação, e uma delas saltará, no espaço, numa queda mortal! E' um destes numeros em que a alma do publico é silêncio e espanto. Não se ouve uma mosca, até que o coração se desoprime, quando as duas descem das alturas, entre frenéticas aclamações.

Os palhaços, irmãos Tonetti, que, pisavam pela primeira vez a pista do Coliseu, terminaram as suas pantomimas em delirio. De principio parecem empregar os mesmos «trucs» e facecias de todos os outros, mas, a certa altura aqueceram ao rubro o publico, e um deles, que havia desenhado a caricatura flagrante de uma peixeira, com pormenores saborosos de observação, numa imitativa perfeita, dirigiu-se aos espectadores. Arrancou da alma aquelas palavras que vibram e, no meio da hilaridade geral, houve um grave, um profundo momento de emoção. Choravam todos, ele que ria, e nós que tinhamos rido também. A passagem de um estado ao outro foi fulgurante e comovente. Disto só são capazes os Portugueses e Espanhois! Disseram-nos depois do famoso Walter, ninguém levantou no Coliseu onda tão alta e sonora de aplausos.

Os 3 Dallas é um simpático grupo de «cow-boys», de blusa vermelha, lenço verde, chapeu de aba larga, que vieram, de facto, das pradarias do Far-West, com as suas cordas, os seus laços e os seus arriscados equilibrios.

Estupendo o Duo Folloni. Ele é o que se chama um cascador (saltos e trambolhões) em corda elástica, um novo Robledilho, com o génio acrobático da farsa, que opera prodigios inverosímeis.

Selvágio é um bom concertista e xilofonista. Toca-nos canções russas, nas tabuinhas, chegando aos meios tons, e, por fim, executou, com grandeza, o «Poete et paysan», de Souppé.

Dois diabos vermelhos, os Noronhas, trapezistas de pulso, atingiram a vertigem, e um, deu um salto sobre a pista, de dez metros, ficando indene. Já é arrojo. Eis um homem á prova de quedas e suicidios!

Muito bons os 7 Reiff, acrobatas em balança, homens, mulheres, rapazes e raparigas, que se projectam, em duplos saltos mortais, aos pares, fazem piruetas e dão «casse-cous» com extraordinária perícia e valentia. Por vezes, temos a impresão de que são bonecos arrojados pelo ar. Mas a sua audaciosa geometria no espaço está certa matemáticamente.

Al Jolson encheu a pista de cores e mistérios. E' um verdadeiro mestre da prestidigitação. A certa altura, os seus sortilegios já eram tantos, que nos julgámos na caverna de Ali Baba—inesgotável de tesouros. Assim o artista.

A «troupe» Alfredos criou outro grande momento de expectativa na assistência. São acrobatas de cama elástica, mas diferentes dos outros. Parecem voar. No final, uma artista deu, ininterruptamente, cinquenta saltos mortais, engrupados, empranchados e torcidos. Foi um delirio!

Citamos, ainda, os clowns Irmãos Campos, que estrearam uma desopilante pantomima, imitando um comboio; Belita, que entrou, cobrindo o corpo magnifico com o veu de Salambô, que logo floresceu, como uma lactea magnólia; e a excitante e turbulenta *troupe* de Bagdad,—além de outras atracções luminosas, que enchem o cartaz. Os «faz tudo» comandados por Luciano foram, particularmente, felizes nos seus «gags». Vê-se que a sua imaginação tem mil e um recursos mirabolantes. François França, sua filha Olga e Fabianino apresentaram com arte e interesse, este vivo e brilhante espectáculo que vai, estamos certos, ser o encanto de Lisboa. O seu Natal no circo, que, afinal, começou ontem, com tanta alegria. E já agora, antecipadamente, festas felizes no espectáculo mais velho e mais novo do Mundo.—J

—o-o-o—

Primeiras exibições

«Salomé», no Eden

Os espectáculos sobre temas pseudo-biblicos são um dos grandes *pratos* comerciais de Hollywood. E então, quando esse prato é servido com a Rita (ex-qualquer-coisa, ex-Wells, ex-Khan e, agora mrs. Haymes, até quando?) poderemos afirmar sem medo de errar, que se trata de um banquete. E' o caso da Salomé-Rita que, como era de prever, é um mau espectáculo e porque ela é má actriz; e a realização feita sem cuidados—há sequências ingénuamente calamitosas—não nos merece a minima atenção. Isto para não falarmos—mas vamos falar!—do argumento do ponto de vista simplésmente cinematográfico, já não condenamos por ser uma deturpação, dos textos biblicos, mas sim por estar cheio de rodriguinhos e aperitivos de consolação. Há soldados romanos a berrar desalmadamente «Heil César» com o ar mais convencido deste Mundo, como se de bons germanos se tratasse; há um bom actor no papel de S. João Baptista, óptima criação para um filme sério; e há um Pôncio Pilatos, activo como um homem de negócios americano a que só falta dizer: «O. K. César!». Não! Não se pode levar isto a sério, mesmo quando Rita dança os «7 véus», que, na realidade cinematográfica, são sómente 4, por causa das conveniências e, a seguir, logo a seguir, aparece Cristo a prégar nas colinas da Galileia e quando, em vez do clássico «fim», surge um dístico, com musica solene, rezando «Isto foi o principio». Era bom, realmente, que fosse o principio de uma nova era para Hollywood, 1953 depois de Cristo. Mas, a Rita vale realmente este *banquete* romano. E' engraçada, embora na veemência dos seus 35 e embora tivesse começado a sua arte aos 4 anos. Que precocidade!

Entre os complementos temos que destacar um de desenhos animados, «O grande e horrivel crime», cujo novo estilo, graciosidade e crítica, vem marcar uma nova era para o desenho cinematográfico.—*Visor 24.*

«A Malquerida», no Condes

Mais um filme do célebre par mexicano, Emílio Fernandez-Gabriel Figueroa. Trata-se da cinematização de «La Malquerida», de Benavente. Bastante da personalidade típica das gentes mexicanas, com a herança de todas as coisas boas e más que os ancestrais europeus lhes legaram, estão patentes na profundeza do drama vivido «en El Soto», onde a voz do sangue grita, finalmente, os seus direitos, após causar loucuras com os seus arrebatamentos borbulhantes.

Objectivamente, se não nos preocuparmos demasiado com as características habituais dos filmes de Fernandez, poderemos afirmar que «A Malquerida», na versão cinematográfica ontem apresentada no Condes, não logrará todo o êxito com que poderia contar. Figueroa, o mago da fotografia, o homem que nos deu inesquecíveis poemas de imagens, com esse belo «Maria Candelária», foi, pela força da acção teatral, atirado para os interiores, onde a sua ansia de amplos horizontes se afoga na monotonia dos primeiros planos contínuos.

O quadro interpretativo é o mesmo de sempre: Dolores del Rio, Columba Domingues, Pedro Armendáriz, Julio Villarcal, Roberto Cañedo e os outros que, costumadamente, intervêm nos filmes de Fernandez, incluindo o típico «Trio Calaveras», que canta um gracioso corrido.

Os complementos são variados e agradáveis.—**Visor 35.**

«A Viuva Alegre», no Monumental

O cinema aproveita os seus progressos para reviver com novos aspectos os espectáculos famosos do teatro, como o da célebre opereta de Franz Lehar, agora em tecnicolor e com inédita interpretação, luxo modernista, mesmo quando representa o antigo. Curtis Bernhardt conta assim a história, modernisando desde o «can-can» do «Maxim» até aos bailes regionais de Montenegro, apressando aqueles passos mais romanticos, substituindo a versão vienense pela norte-americana, e fazendo passar a deliciosa partitura a segundo plano. Lana Turner, sempre gentil, dá-nos apreciáveis amostras da bela Ana Clawary, sem nos fazer esquecer Jeanette Mac Donald, e Fernando Lamas, talvez elegante para o gosto feminino, substitui com saltos o que lhe falta para a representação do sedutor Danilo, sem nos poder levar a olvidamos Maurice Chevalier, nem mesmo toda a teoria dos intérpretes portugueses, que terminou no menos cantor de todos, mas excelente actor, o nosso Erico Braga.—*Visor 63.*

«O direito de nascer»

numa exibição privada no Odéon

Produções Anibal Contreiras apresentam, amanhã, ás 12 horas, no Odeon, em sessão privada, o filme «O direito de nascer», obra poderosa que, pela oportunidade e originalidade do seu tema, tem despertado verdadeira emoção em todo o Mundo.

Este filme, que é estreado em Portugal, ao mesmo tempo que noutros países, é dedicado ás mães que sofrem e aos médicos que cumprem o seu dever, perante as conveniências sociais.

Retumbante sucesso

da nova companhia de circo internacional, que ontem, se estreou no Coliseu. As maiores atracções da actualidade. Coisas espantosas. Amanhã, grandiosa «Matinée» Infantil

Foi um delírio como o publico recebeu, ontem, no Coliseu, a nova companhia de circo. Vertigem de atracções sensacionais vindas de todo o Mundo, com artistas de prodigiosa classe como nunca se viram. «Cow-boys», do Far-West, os Três Dalas. Os estupendos 7 Reiff, formidáveis acrobatas em balança. Os «Hermanos» Tonetti, palhaços endiabrados, que, pela primeira vez pisam a pista do Coliseu. O Homem Simio, extraordinário acrobata, que se atira sobre a pista, num salto mortal! Bob and Pop numa hilariante comédia acrobática sobre o arame, e muitos outros fenómenos.

Amanhã, ás 16 horas, grandiosa «Matinée» Infantil, na qual todas as crianças, até aos 10 anos, devidamente acompanhadas, têm entrada gratuita. A' noite, ás 21 e 30.

MISS THEISSY

Vai ser homenageada no Ritz Club

Miss Theissy é uma das grandes artistas que têm passado pelo Ritz Club. A sua actuação despertou no publico um interesse sem limite, que a aplaude freneticamente e, com justiça, porque é uma autentica atracção internacional.

Miss Theissy tem que partir em breves dias para a America do Norte, onde vai cumprir vantajosos contratos. A empresa do Ritz correspondendo ao seu alto valor artistico, resolveu homenagea-la com uma festa, que vai ser, por certo, uma autentica consagração.

A propósito, quisemos ouvir o gerente deste popular «dancing», sr. António de Araujo, pessoa conhecidissima neste meio de diversões e que desde o início do Ritz, tem dado todo o seu esforço para que esta casa de espectáculos tenha conseguido impôr-se á consideração do publico.

São estas algumas das suas palavras:

—Desde que dirijo o Ritz Club, por onde têm passado as melhores celebridades artísticas, considero Miss Theissy como das melhores que temos apresentado.

E, proseguindo:

—Miss Theissy é um valor internacional que tem jus a todas as manifestações. Assim o compreendo e, felizmente, também o compreendem todos os meus colaboradores nesta arrojada empresa, em especial o meu velho amigo de infancia, Manuel Patricio, homem de grandes iniciativas, entre as quais figuram «A Nau Catrineta», uma realização típica em restaurantes, consagrada por nacionais e estrangeiros e ainda o Restaurante caracteristico «Patricio», da Calçada de Carriche.

—E que tencionam fazer para realçar a festa de homenagem a Miss Theissy?—perguntamos.

—Uma festa de categoria em que colaborarão os melhores nomes internacionais que se encontram presentemente em Lisboa.

—Quais as suas realizações futuras?

—A continuação da apresentação de atracções de categoria, sem que para tal possamos olhar a encargos.

E enumerou:

—Temos já entabulados contratos com o Trio Ortega, madle Beautifull, Lita Valência, Margot Soler, o Ballet Tires, e outras atracções que vão dar que falar nos meios artísticos da capital do Império.

—Têm sido felizes na vossa exploração?

—Felizmente não temos razão de queixa. O publico compreende o nosso esforço e enche todas as noites o elegante salão de festas do Ritz e o nosso restaurante, onde a alegria não pára até alta madrugada.

E, para rematar:

—Estamos convencidos que tudo correrá pelo melhor, e que o Ritz continuará a ser o melhor do Mundo!...

Recintos de diversões

E' já na próxima terça-feira, que, no Café Salvaterra, se realiza a final do concurso «Novos no fado» (Homens).

RESTAURANTE-CASTANHEIRA
ESTRADA DA TORRE, 77-A — LUMIAR — Telefone 79-168
Todos os dias: Menus variadissimos desta casa
AOS DOMINGOS: Almoços e Jantares abrilhantados pela «Orquestra Riviera», com o vocalista Manuel António sob a direcção de JORGE D'AVILA

MAXIME

PARA ADULTOS
Os êxitos de maior sensação!

LUXO · CONFORTO · DISTINCÃO · ELEGANCIA · LUZ · COR

HOJE A ESTREIA SENSACIONAL

A MAIOR ATRACÇÃO ACROBATICA DO MOMENTO

KATHERINE ET ORLY

A MAIS AUDACIOSA NOVIDADE NO GÉNERO!
A PARELHA DE MAIS ALTA «SOUPLESSE» ARTISTICA
MELHOR NUNCA SE VIU EM PORTUGAL

E, AINDA, TODO O ELENCO DESTE «DANCING»

AMANNHA: A'S 17.30 CHA' DANÇANTE
ENTRADA LIVRE RIGOROSAMENTE SELECCIONADA
TODAS AS ATRACÇÕES — CONSUMO ESC. 20$00

2.ª FEIRA FORMIDAVEL FESTA DO 4.º ANIVERSARIO

COM A GRANDE ATRACÇÃO NACIONAL

LUIS PIÇARRA

NUMA GRANDE PARADA DE SURPRESAS

RESERVE, DESDE JÁ, A SUA MESA

HOJE **MARIA VITORIA** A's 20.30 e 22.45

ESTREIA

DA ACTRIZ BRASILEIRA

SOLANGE FRANÇA

Solange França

que num rasgo de camaradagem se presta gentilmente a substituir SALOME' numa curta série de representações, em virtude da grande vedeta brasileira ter de ir alguns dias ao Brasil

Assim, sem interrupção, SALVADOR, continua a apresentar EM PLENO TRIUNFO!

SAIAS CURTAS

O inexcedivel sucesso dum grandioso elenco, com **Teresa Gomes, Humberto Madeira, Max, Emilio Correia, Camilo de Oliveira, Maria do Carmo, Maria José da Guia,** e o tenor **Tomé de Barros Queirós**

AMANHA — A'S 16 HORAS — «MATINÉE»

ESPECTÁCULO PARA ADULTOS

CRISTAL dancings

SÓ PARA ADULTOS

apresenta todas as noites
BALLET REVISTA ALEMÃO

CONTY GIRLS

LAURA PUCHOL
A vedeta portuguesa do rádio e music-hall

CONTY SISTERS
A melhor parelha acrobática que tem vindo a Portugal

e ainda

MARY E JOSETTE E LOLITA VALADARES

UM ESPECTÁCULO DIGNO DAS GRANDES CAPITAIS

Todo o género de retratos e secção á parte para trabalhos de amadores
Com a apresentação deste anuncio beneficia do desconto de 10% não só no preço dos retratos como nas molduras e máquinas fotográficas

FOTO ACHILLES

Av. Almirante Reis, 1-1.º andar—Telef. 47063

FONTÓRIA

PRAÇA DA ALEGRIA, 66
(Para adultos)
GRANDIOSO EXITO DE

HERMANAS BRONCE

Arte — Beleza — Distinção
Animação e a Orquestra FONTÓRIA, com os vocalistas Manuel Paiva e Mélita Martin

---

TEATRO NACIONAL DE D. MARIA II

Hoje, às 21,45 horas
A mais encantadora comédia dos nossos tempos para adultos em ultimas representações

RAPAZIADAS

Amanhã, «matinée», às 16 horas RAPAZIADAS

Sexta-feira, 11 - 3.ª Récita de assinatura.
Casaco de Fôgo

«PAÇO DO CAÇADOR»

TEL. BUCELAS 10
ALMOÇOS, LANCHES E JANTARES
Há sempre caça fresca
Casa especializada no serviço de banquetes
Doces e vinhos regionais da reserva de J. Raymundo Alves

Pastelaria S. João, Lda.

Esmerado Fabrico Diário de Pastelaria.
Serviços para Casamentos, Baptizados e «Soirées».
Avenida Paris, 3-A — Telef. 78400.

VARIEDADES

às 20.45 e 23 horas (*Ultimos dias*)
A Companhia **VASCO SANTANA** *na hilariante farsa de* FEYDEAU

O PATO

com Vasco, Ribeirinho, Costinha, Hortense, Maria Helena, Henrique Santana, Luisa Durão e Artur Semedo
(Espectáculo para adultos)

Amanhã, ás 16 horas, ultima «matinée»

Celeste Rodrigues

LUSO

Tel. 32889
Animador **Filipe Pinto**
HOJE
(Até de madrugada, Fados castiços por CELESTE RODRIGUES *Augusto Pereira, Helena Tavares e Eduardo Janeiro,* Canções por *Noémia Cristina* e o «ás» do riso *Joaquim Cordeiro.* Solos por *Camarinha e Pedro Leal.*
(PARA ADULTOS)

AMANHÃ — «MATINÉE»

UM ELENCO DE ATRACÇÕES EM PLENO EXITO SENSACIONAL

ESTREIA ESTA NOITE — A FAMOSA PARELHA **DINOA y SANTA CRUZ**
Em ritmos exóticos cubanos

(Para adultos)

BALLET PASTOR
NOS MAIS VARIADOS ESTILOS DE BAILADOS

LIMPIA Clube

TELEFONE 20919

Ana Maria del Cid
Ana Maria Catalan
Paquita Herrador - Marisa de Cuba - Conchita de Espanha e Maru y Encarnita
com o CONJUNTO VILAÇA

CEIAS ATÉ DE MADRUGADA

Cartaz dos Cinemas

São Luiz — Telef. 27172
Hoje e amanhã, às 21.45
MAURICE CHEVALIER
No seu antigo e moderno repertório, com Fred Freed, ao piano. (para adultos)
A's 15.15 - 18.15: **O CAPOTE**
(PARA ADULTOS)

TIVOLI — Telefone 50595
Vittorio Sicca, Aldo Fabrizi e Gina Lollobrigida em
OUTROS TEMPOS
A's 3 e 6.15 da tarde (a preços reduzidos) e 9.30 da noite
(Para maiores de 18 anos)

EDEN — Telef. 20768
Às 15.30 - 18.15 - 21.30
SALOME'
Um maravilhoso tecnicolor com Rita Hayworth, Stewart Granger e Charles Laughton
ESPECTÁCULO PARA ADULTOS

POLITEAMA — Tel. 26305
HOJE: A's 15.15-18.15-21.30
O extraordinário e violento filme policial e de mistério
SEM CONSCIÊNCIA
com Humphrey Bogart
(Para maiores de 18 anos)

SÃO JORGE — Plat. 54153 - Bal. 54164
A's 15.15-18.15-21.30: A originalíssima comédia
A ESPOSA IDEAL
com Cary Grant e Deborah Kerr
(Para maiores de 13 anos)

CONDES — Telef. 55131
A's 21.30, Grande estreia a obra de Benavente
A Malquerida
com Dolores Del Rio e Pedro Armendariz
para adultos

ODEON — Telef. 26283 — A's 21 e 15
PALACIO — Telef. 47163
16.ª Semana do deslumbrante filme colorido indiano
PRESTIGIO REAL
Toda a beleza, fascínio e mistério do Oriente fabuloso
(Para maiores de 13 anos)

MONUMENTAL — Tel. 55131
A's 18,15 e 21,30
Grande sucesso da famosa opereta em tecnicolor de Franz Lehar
A VIUVA ALEGRE
com Lana Turner e Fernando Lamas
(PARA ADULTOS)

CAPITOLIO — Tel. 27493
A's 15.30 e 21.30: 2.ª semana do emocionante história dramática
Prémio de Beleza
com a vedeta Eleonora Rossi Drago, Irene Genna e Tamara Lees
(*Espectáculo para adultos*)

IMPÉRIO
Telefs.: Plateia 55134 — Balcões 55135
A's 15.15-18.15-21.30 EM 2.ª SEMANA
Férias em Roma
com GREGORY PECK e Andrey Hepburn
(Para maiores de 13 anos)

LIS — Tel. 48560 — Às 21.15
Não matei!
Girandola de estrelas
(*PARA ADULTOS*)

TERRASSE — TEL. 20917 — A's 21.15h.
PARIS é sempre PARIS
Viver não custa
(PARA ADULTOS)

CASINO ESTORIL — A's 21,30
DESEJO DE MULHER
com Richard Carlton
(Espectáculo para adultos)

O FILME QUE REVELOU AO MUNDO O CINEMA BRASILEIRO

TERÇA-FEIRA, 8 DE DEZEMBRO, INAUGURAÇÃO

DO

CINEMA

·ALVALADE·

Avenida de Roma — Telef. 73865

Premiado em Cannes e consagrado no Mundo inteiro

Esgotada a grande lotação deste cinema em poucas horas e dada a enorme procura de bilhetes, avisa-se o público que se encontram já à venda bilhetes para o resto de toda a semana

Vibram com o ritmo guerra dos CANGACEIROS: **A CÉLEBRE «MULHER RENDEIRA»**

UM FILME DE **LIMA BARRETO** PARA **VERA CRUZ**

APRESENTADO PELA COLUMBIA PICTURES

ALFREDO ALARIA

HOJE

EM 2 SESSÕES ás 20,30 e 22,45 horas

Avenida

ESTREIA

com a assistência de Sua Ex.ª o Ministro da Argentina, Dignissimo Consul da Argentina em Lisboa, pessoal da Legação e Corpo Consular de

ALARIA

E DO SEU BALETT AMERICANO

NUM ESPECTÁCULO FANTÁSTICO DE RITMO, INTERPRETAÇÃO E COR!

ONDE IMPERAM A ALUCINAÇÃO DE NOVAS MELODIAS E A LANGUIDEZ MORDENTE DA MUSICA DOS TRÓPICOS!!!

AMANHÃ–Ás 16 horas–1.ª «MATINÉE»

O ritmo alucinante da «Macumba», extraordinária realização de Alaria e do seu Ballet

---

TEATRO NACIONAL DE S. CARLOS

TARDE DE DOMINGO, 6 DE DEZEMBRO, A'S 17 HORAS

ORQUESTRA FILARMÓNICA DE LISBOA

18.ª TEMPORADA

Direcção: **Dr. IVO CRUZ**

SOLISTA: **Prof.ª ELISA LAMAS (Piano)**

Oberon (Abertura)... ... ... Weber
Nas estepes da Ásia Central ... ... Borodine
Concerto para piano (ré menor)... ... ... Bach
Sinfonia de Amadis (1.ª audição)... ... ... Ivo Cruz

Piano Bechstein da Casa Valentim de Carvalho

TRAJE DE PASSEIO

Preços — Cadeiras: 20$00 / Frizas: 80$00 e 70$00 / Camarotes de 1.ª: 90$00 e 80$00 / Cam. de 2.ª: 70$00 e 60$00 / Cam. de 3.ª: 60$00 e 50$00 / Torrinhas: 50$00 e 40$00 / Balcão de 3.ª: 15$00 e 10$00 Balcão de 4.ª: 12$50 e 7$50 / Varandas: 10$00 e 5$00.

A bilheteira abre amanhã ás 13 horas

Os menores a partir dos 6 anos podem frequentar este espectáculo

---

SALÃO DE CHÁ DO PALLADIUM

TODOS OS DIAS A'S 22 HORAS

Ultimas exibições de

ROSSINA GRACIA

Musica de baile pela ORQUESTRA NOVO MEXICO dirigida por JON SEPOL, com o violinista DAVID TELLER e o Vocalista JOSÉ CORREIA

CHÁ DANÇANTE

Sábados e Domingos ás 17 h.

ESPECTÁCULO PARA ADULTOS

PAULO RENATO

O grande triunfador do último espectáculo de VASCO MORGADO

tem uma curiosa interpretação na opereta

MARIA DA FONTE

com **LAURA ALVES**

e um conjunto de categoria

BREVEMENTE NO MONUMENTAL

Uma espectacular realização de VASCO MORGADO

João Vasconcelos

MIAMI

Praça da Alegria, 56
Telef. 34120 *(Para adultos)*

Apresenta o melhor programa de music-hall de Lisboa com as super atracções:

Los Gitanillos, Geny e **Bel Guerra, Anabela** e **Lucena**

E ainda: **Antonita Coronel, Las Malenas, Trio-Moreno,** e a *ORQUESTRA* **CARAVANA** *com o maestro* **Vasconcelos.**

Terça-feira, dia 8 Avant Prèmiere do famoso bailet de

SACHA-GOUDINE

Com uma sessão especial para a **Imprensa e Rádio**

Faz vinte anos que morreu Chaby Pinheiro

Devemos agora recordar, porque faz amanhã vinte anos que morreu, essa notável figura de artista, principe do palco, que foi Chaby Pinheiro. Era uma genuina personalidade, um autêntico criador, com relevo próprio. Tanto fazia rir o publico, em escalas cada vez mais altas, como o comovia, profundamente, em arrebatamentos abrasadores de paixão. Dir-se-ia mesmo, embora no seu tempo, fosse grande e brilhante, a pleiade dos artistas, que Chaby Pinheiro, em certos momentos, só ele, encarnava todo o teatro português. Com a maior facilidade passava do grotesco descabelado, da satira vicentina, do sarcasmo cruel, para o drama comovente, as torturas da carne, as ansiedades do espirito, criando, tanto no palco, como na sala, imponderáveis da alegria e de emoção. Tinha como artista um poder galvanizador. Até a sua figura rotunda, gigantesca, maciça, o ajudava.

Quando o seu heroi sofria, aquela montanha de carne tremia, oscilava, dir-se-ia, tetanizada pela dor, se é que não explodia em rugidos leoninos de cólera, mas também, como ele, farsante supremo, sabia caricaturar, até a alucinação da parecença fisica e real, os vegetes da vida, grandes e pequenos, pormenorizando-lhes todas as caracteristicas individuais ou sociais!

Um dia, em Madrid, numa festa de homenagem a Camões, realizada num teatro em que Leonardo Coimbra discursou, ao entrar, no palco, o publico recebeu-o com uma tremenda gargalhada. Foi a sua gordura assombrosa que provocou essa reacção instantanea. Afonso XIII, que assistia, toda a corte, os ministros, não contiveram também o riso. Pouco depois, porém, quando Chaby Pinheiro, com a sua enorme casaca, sentado numa cadeira, começou a recitar, e os timbres daquela voz cristalina, ressoaram, cheios e harmoniosos, o camarote real, todo o publico pelas galerias e a plateia, ficaram suspensos, extasiados.

O gigante que os fizera rir, magnetizara-os.
—Que grand hombre!

E a aclamação de desafronta estrugiu gigantesca, transbordante! Evocar Chaby é reviver, nas névoas do passado, uma das fases mais extraordinárias do teatro em Portugal. Todo ele: artistas, dramaturgos, o próprio publico!

Deixou-nos o magistral artista, portentosas criações. Entre outras, a famosa «Blanchette» de Brieux, e o «Emigrado», supomos que extraido de uma peça de Bourget. Nelas, fez grande teatro, a sério, em rasgos de talento admirável, com autenticidade humana. A outra faceta, a cómica, popularizou-o, sem duvida, e nela foi também extraordinário. Assinalamos, entre outras comédias ou farsas: «O conde barão», «Cama, mesa e roupa lavada», e o inesquecivel «Leão da Estrela».

Vinte anos depois da sua morte, Chaby Pinheiro volta, efemeramente, á vida terrena, recordado pelo publico, que hoje tem cabelos brancos e o coração cheinho de saudades do bom teatro! Pudesse ele ressuscitar!

Um dia de calor com 30 graus numa praia inglesa

BRIGHTON (Sul de Inglaterra), 5.—Vestidos de Verão e camisas de colarinho aberto foram hoje retiradas das malas nesta popular praia da costa sul, quando tempo tão quente como em meados do Verão expulsou o Inverno durante algumas horas magnificas.

As pessoas que passeavam ao logo da praia pararam e abriram a boca com espanto ao verem os termómetros marcar 30º centigrados ao sol, ás 14 horas de hoje. Não havia duvidas de que era verdade. Estava realmente quente, mas muitas pessoas murmuraram que o termómetro estava «maluco». O patrão do cais chamou o seu auxiliar e verificou que o instrumento estava a funcionar bem. «Creio que isto é um «record» nunca atingido, mesmo para Brighton» —declarou.

A beira-mar estava cheia de pessoas, em cadeiras de bordo. Muitas delas atreveram-se a entrar na água.

Reinou grande espanto na estação meteorológica do Ministério da Aviação, em Londres. «Incrivel»—comentaram, ao tomarem conhecimento da temperatura de vaga de calor, em Brigthon. «Não, não podemos dizer que tal calor seja possivel, em Dezembro. Em qualquer caso, só registamos as temperaturas á sombra. —(Reuter).

O TERRORISMO EM MARROCOS

RABAT, 5—Terroristas desconhecidos mataram, na noite passada, o Marroquino, Mohamed Ben Lahoucine, funcionário distrital de Rabat, quando ia a pé para casa. Ben Lahoucine, conhecido pelos seus sentimentos pró-franceses, foi ferido a tiro pelas costas e morreu quase imediatamente. A Policia prendeu vários suspeitos.—(R.).

RELÓGIOS OMEGA
Agencia Oficial
Ourivesaria Pimenta
Rua Augusta, 255 — Tel. 24564

Foram recolhidos 22 mortos e 11 feridos do avião que caíu perto de Madrid

MADRID, 5.—Os destroços do avião Bristol, da Companhia de Aviação Espanhola, que em viagem da carreira de Bilbau para Madrid caíu a noite passada, em Somosierra, levando a bordo 41 passageiros, foram dificilmente encontrados, através do vento e da neve, e em completa escuridão num terreno cheio de covas para as árvores duma repovoação florestal, por um grupo de salvamento que era chefiado pelo pároco da aldeia de Buitrago, onde a notícia do desastre fora levada por três sobreviventes, 2.º piloto capitão Bareen, o mecanico Gonzalez Fernandez e o passageiro Joaquin Saiz, de Bilbau. Outra patrulha de salvamento, dirigida por um tenente da Guarda Civil, serviu-se de trompas de caça, cujo som enviava a intervalos regulares, esperando ouvir qualquer resposta para a localização do aparelho. Do Monte Cebollera soou então um ruído metálico que o vento tornava quase imperceptível, mas, guiados por ele, foram avançando até encontrar oito sobrevivientes que se serviram dos destroços metálicos para se fazerem ouvir. Estavam regelados na neve e foram reanimados com golos de «cognac» e resguardados do vento glacial com o próprio vestuário dos salvadores, enquanto outros iam pelas ambulancias que aguardavam no vale da montanha.

Entre os sobreviventes contam-se o conhecido banqueiro bilbaino sr. José Maria Oriol y Urquijo e o correio diplomático norte-americano Paul Douglas e, além dos três que chegaram a Buitrago, o 1.º piloto Cañete e o telegrafista do avião, Romero. Uma senhora, que foi encontrada com as pernas amputadas, faleceu pouco depois. Até agora, o balanço oficial da catástrofe é de 22 mortos e 11 feridos, mas alguns devem ainda encontrar-se dispersos e estão a ser procurados. Os destroços do avião foram encontrados a 3 quilómetros da aldeia de Lozoyuela. Entre os mortos conta-se a hospedeira de bordo, Jesusa Terradillos. E entre os sobreviventes o passageiro Javier Mujica.

Segundo o 1.º piloto, o desastre deu-se ao surgir um «poço» no ponto mais alto de Somosierra, a 1.700 metros de altitude, entre Castela Nova e Castela Velha, e devido ao forte temporal foi impossível evitar que o aparelho roçasse a serra. Os sobreviventes foram projectados fora do avião, mas os dois motores incendiaram-se depois e as vitimas devem estar quase carbonizadas.

No local do desastre encontram-se os ministros dos Assuntos Exteriores, sr. Martin Artajo; o da Justiça, sr. Iturmendi; o do Exército, tenente-general Muñoz Grande, da Aviação, tenente-general Gonzalez Gallarza e o secretário de Estado da presidência, sr. Carrero Baleno, que saíram todos do conselho de ministros que estava reunido sob a presidência do generalíssimo Franco.—(Efe, F. P. e R.).

Os trabalhos de salvamento

MADRID, 5—Durante a manhã de hoje, sob chuva torrencial, com neve e vento, e a 5.º abaixo de zero, prosseguiram os trabalhos de salvamento e recolha de vítimas do desastre do avião da carreira de Bilbao-Madrid, cujos destroços se encontram entre pedras e no meio do mato. Setenta homens experimentados na montanha, e munidos de mantas para os feridos e de mulas para o transporte dos cadáveres, foram encontrar os sobreviventes enregelados e tentando aquecer-se ao calor de uma fogueira feita por eles com madeiras molhadas que ardem dificilmente. Em mulas foram descidos o sr. José Maria Oriol, que sofreu talvez fractura de costelas pois se queixa de dores que podem também ser atribuídas ao enregelamento; e outros dois passageiros do avião, os espanhóis Eduardo Gonzaga e Jesus Martinez. Entre os mortos conta-se o catalão Jorge Tanganelli e sua esposa, ambos em viagem de nupcias pois tinham casado há dias em Barcelona, donde saíram já para Madrid seus pais. Parece que entre as vítimas se conta também uma menina que não foi ainda possível identificar na lista de passageiros, por não constar a sua idade. O correio diplomático sr. Douglas foi levado para Buitrago e espera-se a vinda de um funcionário da embaixada dos Estados Unidos em Madrid, que procurará a mala diplomática entre os destroços.—(Efe).

Nas águas de Cabo Verde vai fazer-se uma tentativa para bater o «record» de Picard

PARIS, 5—O batiscafo do comandante Houot, da Armada francesa, partirá no próximo dia 18 para as ilhas portuguesas de Cabo Verde, onde se efectuarão as tentativas para bater o «record» mundial de profundidade submarina, que presentemente pertence ao professor Picard e é de 3.150 metros.—(ANI).

MAIORAL
Amanhã, domingo, prato da casa:
«CHISPE À MAIORAL»
Rua Palha Blanco — Telef. 150
VILA FRANCA DE XIRA

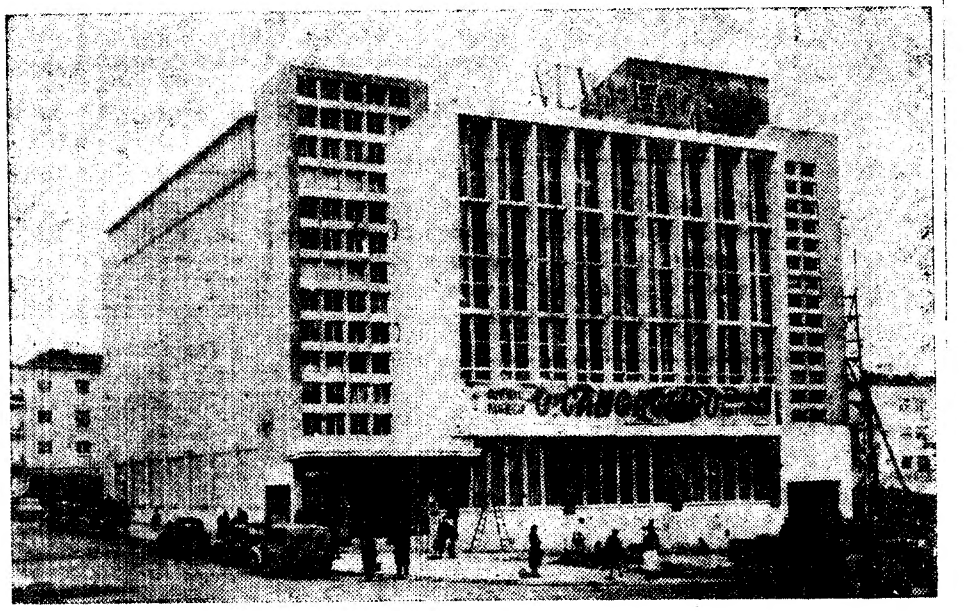

O novo cinema Alvalade é uma excelente casa de espectáculos

A convite da gerência do novo cinema Alvalade, instalado no centro do bairro do mesmo nome, a Imprensa visitou hoje as instalações daquela casa de espectáculos.

O novo cinema, cujo projecto é da autoria dos arquitectos Filipe Figueiredo e Lima Franco e eng.º Manuel Gaspar, está provido de todos os modernos requesitos da técnica, contando com instalação de ar condicionado, aquecimento e, no próximo Verão, será também instalado o sistema de refrigeração.

De linhas modernas e com um interior de autêntico bom gosto, o «Alvalade» tem capacidade para 1.485 espectadores divididos por 766 plateias, 229 tribunas—divisão que é unica nos cinemas da capital—212 lugares no balcão A e 278 no B.

A projecção é feita por duas modernas máquinas para um «écran» de 5m,5×7m.

O novo cinema dispõe de cinco «foyers» três dos quais providos de modernos bares. Na escadaria principal, há um fresco, da pintora Estrela Faria, de belo desenho, que representa figuras alegóricas do cinema.

O «Alvalade», que abrirá as suas portas no próximo dia 7, em récita de gala e no dia 8, em estreia publica, vai manter uma programação permanente de estreias.

Assim, a populosa zona de Alvalade e Areeiro, bem como toda a cidade, ficarão a dispor de mais um cinema que, sem duvida, é mais um factor para o desenvolvimento da capital.

Maurice Chevalier

DESPEDE-SE AMANHÃ DO PUBLICO DE LISBOA

Maurice Chevalier, que ontem obteve um êxito apoteótico no São Luiz, dá hoje o seu segundo recital, e despede-se amanhã, irrevogávelmente, do publico de Lisboa. Falando ontem á Imprensa, Maurice declarou a propósito deste seu 3.º recital: «Trata-se de uma verdadeira despedida. Os contratos que assinei para 1954 e 1955 não me permitirão nestes dois anos voltar a Portugal». Aproveitem pois esta oportunidade para ver e aplaudir, no auge da sua carreira, o maior artista do music-hall de todos os tempos!

O grupo do SACLANT concluíu a sua missão em Lisboa

A missão do SACLANT, constituida pelo comandante Taylor e um engenheiro especializado na construção de aeródromos, que tem estado em Lisboa para tratar de problemas relacionados com as infra-estruturas deixa amanhã o nosso País. A missão avistou-se com o sr. ministro da Defesa Nacional e tem trabalhado com o chefe do Estado-Maior das Forças Aéreas, sr. general Costa Macedo.

A homenagem a

(Continuação da 1.ª página)

dentro em pouco, o principal centro da sua actividade profissional. Subdirector daquele estabelecimento desde 1922, há dezanove anos que exerce as funções de director, em que soube afirmar, a par da sua autoridade na matéria, verdadeiras qualidades de organizador e de orientador. Aliás, já durante a primeira guerra mundial o dr. Ladislau Patrício dirigira o sanatório para soldados tuberculosos, vindos do C. E. P. e, como vogal da Comissão Central de Assistência dos Militares Tuburculosos, revelara essas excelentes qualidades, que foram geralmente reconhecidas e consagradas, em Portugal e no estrangeiro, com várias distinções, entre as quais se conta o facto de ter sido feito sócio da Sociedade das Ciências Médicas e do American College of Chest Physicians».

A sua actividade científica encontra-se, aliás, documentada em numerosos trabalhos publicados em volumes ou em revistas da especialidade, como a «Medicina Contemporanea», «Coimbra Médica», «Portugal Médico», «Jornal do Médico», «Clínica» e «Higiene e Hidrologia».

A carreira literária de Ladislau Patrício, que, como dissemos, principiou pela poesia, revelara cedo também um espírito de dramaturgo com muitas possibilidades. Em 1915 subiu á cena, no Teatro Nacional, a sua tragédia rustica em 1 acto «Casa Maldita», que foi recebida com o maior agrado. Mais tarde, Alves da Cunha representou nova peça de Ladislau

Tomaram posse dois novos conselheiros do Supremo Tribunal

Tomaram posse dos cargos de juizes conselheiros do Supremo Tribunal de Justiça os drs. Jorge Manuel Horta e Vale, desembargador da Relação de Coimbra, e António Baltazar Pereira, desembargador da Relação de Lisboa.

No acto, a que assistiram o sr. dr. Garcia Domingues, representante do sr. ministro da Justiça, e numerosos magistrados e advogados, o sr. conselheiro Sampaio e Melo, presidente do Supremo Tribunal, saudou os novos conselheiros, em quem reconheceu as altas qualidades intelectuais e morais necessárias para o desempenho das elevadas funções de juizes do Supremo Tribunal de Justiça.

O sr. conselheiro Horta e Vale, agradecendo, manifestou a sua satisfação por ir trabalhar com colegas tão distintos como são os que compõem o Supremo Tribunal de Justiça e também por presidir a este Supremo Tribunal o sr. conselheiro Sampaio e Melo, que tanto se tem destacado pelo seu aprumo e distinção.

O MUITO É FEITO DE POUCOS
Ganhando menos, consegue-se mais
Grande Ourivesaria da Moda
Rua da Prata 257

Foram presos nos Estados Unidos

dois emigrantes cubanos acusados de tentativa de exportação de armamento

MIAMI (Florida), 5 — O dr. Carlos Prio Socarras, presidente deposto de Cuba, foi ontém preso pelas autoridades americanas e acusado de conspirar, em violação da lei de neutralidade, com o envio de armas para fora do país. Mais tarde foi posto em liberdade sob fiança.

Preso juntamente com o antigo presidente de Cuba encontrava-se Segundo Curti, ministro do Interior durante o mandato do ex-presidente, o qual terminou quando este foi deposto por Fulgêncio Baptista, no dia 10 de Março de 1952.

O dr. Socarras e Curti, foram detidos na residência de exilio do primeiro, em Miami. Um agente federal americano fez as prisões. Ambos foram registados e foram-lhes tiradas as impressões digitais.

O dr. Prio foi posto em liberdade com uma fiança de 50.000 dólares e Curti com uma fiança de 25.000 dólares.

Anunciou-se que foram acusadas mais nove pessoas, todas por conspiração. Os outros nomes não foram revelados.

A acusação é de «conspirarem para exportar armas e instrumentos de guerra dos Estados Unidos sem terem recebido autorização de exportação» violando a lei de controle das exportações. O procurador federal disse que a quantidade de armas e munições era «consideravel».—(Reuter).

Ladislau Patrício

Patrício, no Porto. Outra peça do autor, «Negros Amores», com características idênticas á sua primeira obra representada, foi transmitida pela Emissora Nacional. Estas e outras obras de teatro de Ladislau Patrício foram mais tarde reunidas num volume que saiu com o título de «Teatro Sem Autores».

Alguns dos seus belos contos encontram-se também reunidos num livro a que deu o título de «Aquela Família», assim como os seus melhores versos figuram no volume editado sob o título de «O Mundo das Pequenas Cousas».

Augusto Gil, um grande amigo, a quem o ligavam laços de família, mereceu-lhe um estudo biográfico e literário. Podem citar-se ainda, entre outras obras de maior interesse, uma compilação de crónicas literárias e científicas —«Altitude»—, «O bacilo de Koch e o Homem», destinado a vulgarizar conhecimentos sobre a tuberculose e «O Doente do Quarto 23», história dramática de um caso clínico—ultimo livro que publicou.

E' pois, mais que merecida a homenagem que um grupo de conterraneos lhe preparou para o dia 7—quando completa 70 anos de idade. Preito de justa admiração pelo seu talento e pela sua obra, testemunho de gratidão pela sua infatigável luta contra a tuberculose, demonstração de carinho, retribuição da simpatia que tem espalhado á sua volta, no exercício do seu verdadeiro sacerdócio, esta homenagem promovida pelos srs. coronel Arlindo José de Carvalho e drs. Alberto Dinis da Fonseca, António Luís Rebelo, António Julio Proença Abranches, Manuel Vasconcelos, Julio de Vasconcelos e Campos Coelho, consta de um programa de que fazem parte várias cerimónias. Assim, além de uma missa celebrada pelo bispo da diocese, será dado o nome de Ladislau Patrício a uma avenida da cidade e haverá no salão nobre dos Paços do Concelho uma sessão, a que presidirá o chefe do distrito.

O dr. Ladislau Patrício terá, num dia glorioso, uma homenagem especial dos seus colegas; um banquete promovido pelos médicos, a que presidirá o bastonário da respectiva ordem.

Ao deixar, deste modo, por um imperativo legal, as suas funções oficiais, o dr. Ladislau Patrício terá, ao menos, a justa consolação de verificar quanta estima e admiração espalhou á sua volta, durante toda a sua carreira.

Partiu para Paris

a missão oficial á reunião da N. A. T. O.

Num avião militar pilotado pelo capitão Teles Grilo, seguiu esta manhã para Paris a missão oficial portuguesa, presidida pelo sr. vice-almirante Ortins de Bettencourt, chefe do Estado Maior General das Forças Armadas e constituída pelos srs. general Humberto Delgado, tenente-coronel Pinto Resende, capitão-tenente Sequeira Araujo e majores Leote Cevaco e Basto Machado, a qual vai participar na reunião da Comissão Militar da N. A. T. O.

No aeroporto estiveram a apresentar cumprimentos aos membros da missão, entre outros, os srs. generais Barros Rodrigues e Costa Macedo, respectivamente chefes do Estado Maior do Exército e do Estado Maior da Aeronáutica; brigadeiro Frederico Costa, subchefe do E. M. das Forças Aereas; almirante Guerreiro de Brito, superintendente-geral da Armada; comandante José Cabral, director da T. W. A.; comandantes Pupe e Gervásio Leite; capitão Quintino da Costa; major Sérgio da Silva, subdirector do aeroporto; dr. Damas Mora, presidente do Oriental, etc.

Os srs. ministro da Defesa e do Exército estavam representados, respectivamente, pelos srs. capitão Barros Rodrigues e tenente-coronel António Santos.

A missão portuguesa deve regressar a Lisboa dentro de duas semanas.

Reunião de peritos

para a política social em territórios não metropolitanos

Começa depois de amanhã a 3.ª Reunião da Comissão de Peritos para a Politica Social nos Territórios não Metropolitanos, organismo integrado nas actividades da Organização Internacional do Trabalho, que teve os seus primeiros trabalhos em Londres e em Genebra, reunindo-se agora em Lisboa a convite do Governo português.

Nesta reunião, entre outros assuntos de excepcional importancia, estudar-se-á a questão das sanções penais, para a rotura dos contratos de trabalho dos indígenas. Este e outros problemas, como é natural, têm muito interesse para Portugal, por dizerem respeito aos seus territórios ultramarinos.

Peritos de numerosas nacionalidades participam nos trabalhos, e Portugal é representado pelo coronel Neves da Fontoura, professor da Escola Superior Colonial, assistido pelo dr. Adriano Moreira, também professor daquela escola.

A «ordem dos trabalhos» da reunião será a seguinte: «Formação Profissional», «O problema da habitação» e «O problema da produtividade».

O sr. C. W. Jenks, subdirector geral e consultor do Bureau Internacional do Trabalho, e que representa este organismo na Reunião, de cujo secretariado é director, é esperado em Lisboa hoje, vindo de avião.

O "Santa Maria"

larga no dia 12 do Brasil para a Europa

A BORDO DO «SANTA MARIA», 5.—O «Santa Maria», que chega hoje, pelas 17 horas, a Santos, donde larga amanhã, ao fim da tarde, aporta ao Rio de Janeiro no dia 7, e segue para S. Salvador da Baía em 8.

A 10 deste mês, o paquete está na Baía, de onde sai, para o regresso á Europa, no dia 12.

A viagem inaugural do «Santa Maria» deve terminar no dia 18, chegando o transatlantico a Lisboa, ao meio da tarde.—(A. N. I.).

A conferência da Coreia

SECUL, 5—O governo Sul-coreano anunciou esta manhã que aceita a participação dos neutros na reunião da Conferência Politica da Coreia, desde que não tenham direito a voto.—(France Presse).

Pio XI inaugura solenemente

na basílica de Santa Maria o Ano Mariano da Igreja Católica

ROMA, 5—O Papa seguirá de automóvel através das ruas cheias de centenas de milhares de romanos, na terça-feira, para inaugurar solenemente o Ano Mariano da Igreja Católica. Será a 18.ª vez, desde que ascendeu ao trono de S. Pedro, em 1939, que sai publicamente do Palácio do Vaticano para a cidade de Roma.

Na basilica de Santa Maria Maior, edificada há 1.600 anos, juntamente com 3.000 raparigas e jovens mulheres da Acção Católica Italiana, procederá ás preces e devoções á Mãe de Jesus Cristo, que 400 milhões de católicos, em todo o Mundo, repetirão durante o ano do jubileu especial.

O pontífice, de 77 anos, que colocou o seu próprio papado sob o patronato especial da Madona, ordenou o Ano Mariano em comemoração do 100.º aniversário da proclamação do dogma da Imaculada Conceição. Terça-feira, 8 de Dezembro, é a festa anual da Imaculada Conceição. O dogma foi proclamado pelo Papa Pio IX em 1854.

O Papa actual ordenou que, durante o próximo ano, todos os catolicos façam uma peregrinação a um ou mais dos santuários e igrejas dedicados a Nossa Senhora, nas 1.500 dioceses da Igreja Católica, em todo o Mundo, designadamente a Lourdes, Loreto e Fatima.

Durante o ano, realizar-se-ão vários congressos de eruditos especializados em Mariologia, todo o campo de conhecimentos sobre a Mãe de Cristo.

A cerimónia de segunda-feira, que durará 20 minutos, será ouvida por meio de alto-falantes pela grande multidão reunida em frente do templo. Durante o acto, o Papa fará preces perante um retrato antigo da Madona, que a tradição diz ter sido pintado durante a sua vida pelo Apóstolo S. Lucas. Peritos modernos atribuem a pintura em madeira ao século V ou XI. Foi perante esse quadro que o Papa actual celebrou a sua primeira missa, há 54 anos.

No seu regresso ao Palácio do Vaticano, longas filas de escudeiros italianos iluminarão as ruas com archotes. Mais tarde, o Papa fará pela rádio uma alocução á Acção Católica Italiana.—(R.).

Foi resolvido

não fazer por agora exportação de ovos

As brigadas da Direcção dos Serviços de Fiscalização da Intendência Geral dos Abastecimentos continuam a sua actividade, na repressão da alta de preços, e na defesa da saude publica, em relação a produtos em mau estado.

Mantém-se activa vigilancia do preço dos ovos, desde os centros de produção aos de consumo. As transacções efectuadas nas regiões abastecedoras não autorizam a subida dos actuais preços de venda a retalho. Esclarece-se que não haverá, por agora, qualquer exportação do artigo.

No mercado de Santarém foram processadas 11 vendedeiras de peixe, por estarem a vender sardinha a preço abusivo. Para sofismar a prática espectativa, as referidas vendedeiras alegavam que as caixas de peixe que haviam recebido continham menor quantidade da que a verificada pela fiscalização. Foram também processados: um negociante de Peniche, por oportunismo na compra e venda de peixe por grosso; vendedeiras dos mercados de Alpiarça e Cartaxo, e uma outra do mercado de Vila Franca de Xira, que especulou na venda de peixe a um hospital.

Por especularem no preço de venda de carne ao publico, foram processados talhantes em Amora (Seixal), mercado de Abrantes, Almeirim, e Ribeira de Santarém. Nestas duas ultimas vilas a especulação atingia 5$00 em quilo. Também foi processado um talhante de Lisboa que, tendo adquirido chouriço de carne ao preço de 26$00, o estava a vender a 33$40.

Por terem em existência, nos seus estabelecimentos, para venda ao publico, vários produtos impróprios para consumo (carne de vaca e de carneiro, derivados de suino, polvo e bolos secos sortidos), foram processados comerciantes em Lisboa (mercado 31 de Janeiro), Porto, Paredes, Murça, Paços de Ferreira, Fafe, Boticas e Chaves.

Estão em instrução preparatória 12 processos recebidos do organismo coordenador, referentes á apanha e comércio ilegal de cortiça, em que são arguidos vários individuos de Lourinhã, Soure, Oliveira de Azemeis, Barcelos, Miranda do Douro, Mogadouro, Cinfães, Carrazeda de Ansiães, Bragança e Marvão.

No Porto e em Rio Tinto (Gondomar) foram processados, respectivamente, um industrial e uma sociedade separadora de minérios, por transito e existência ilegal dos artigos, sendo-lhes aprendidos cerca de 900 quilos de estanho e mais de 200 quilos de «scheelite».

EM 3 LINHAS

Nos dias 25 do corrente e 1 de Janeiro, não haverá serviço nas linhas aéreas Lisboa-Porto, e Lisboa-Madrid, dos Serviços Aéreos Portugueses. Nos dias 24 e 31 de Dezembro, não haverá voos entre Lisboa e Londres.

///

Foi dissolvida a direcção da Associação de Socorros Mutuos Aliança Mutualista, com sede em Lisboa, sendo nomeada, em sua substituição, uma comissão administrativa.

///

Estão abertos concursos para provimento de lugares de guarda-fios de reserva dos C. T. T., nas circunscrições técnicas de Beja, Braga, Castelo Branco, Coimbra e Funchal.

///

Foi fixado o dia 20 de Abril de 1954, para inicio das provas do concurso de habilitação para conservadores e notários.

///

A Camara Municipal de Ovar foi autorizada a contrair um empréstimo de 900 contos, destinado á obra de abastecimento de água á sede do concelho e á praia do Furadouro.

///

Vai ser inaugurada a obra de adaptação do Forte de S. João Baptista, de Machico (Madeira), a uma colónia balnear infantil, executada pela Junta Geral do Distrito Autónomo do Funchal.

///

Durante o mês de Outubro, foram exportados 2.593.542 litros de vinho do Porto, no valor de 33.912 contos.

///

O juiz sr. dr. Manuel dos Santos Vitor, novo director da Policia Judiciária de Lisboa, esteve até ás 2 horas da madrugada a trabalhar no seu gabinete e, hoje, ás 9 da manhã, já ali se encontrava, de novo.

HÁ 30 ANOS

«Homens Livres»

O «Diário de Lisboa» de 5 de Dezembro de 1923 publicava uma entrevista com o escritor António Sérgio que explicava o que seria a revista «Homens Livres», que ia lançar.

—Existe em Portugal um certo numero de aspirações patrióticas e sociais comuns e homens seguidores das diferentes teorias politicas. Isolados, esses homens e esses grupos não conseguem difundir suficientemente as ideias reformadoras comuns, e influir nos actos das diferentes classes e instituições sociais. Daí nasceu a falange dos «Homens Livres» e a revista que é o seu orgão.

—Que terá a colaboração de...?

—De Bettencourt Rodrigues, Celestino da Silva, Hipólito Raposo, António Sérgio, Augusto da Costa, Aquilino Ribeiro, Castelo Branco Chaves, Raul Brandão e Camara Reis.

A HOMENAGEM DA ACADEMIA

ao prof. Queirós Veloso

A Academia das Ciências vai prestar homenagem á memória de um dos seus pares mais ilustres, o prof. dr. Queirós Veloso, falecido há cerca de um ano, quando do seu labor de nonagenário tanto havia ainda a esperar. A sessão de homenagem estava marcada para hoje mas, por motivo de força maior, foi transferida para o próximo sábado, dia 12, como fora anunciado, para as 17 e 30.

O elogio histórico será proferido pelo seu sucessor na cadeira académica n.º 34, dr. Laranjo Coelho, respondendo-lhe o sr. dr. António Baião. Por fim, encerrará a sessão, com um discurso, o sr. dr. Julio Dantas, ilustre presidente da Academia.

Platina russa

para a Grã-Bretanha

LONDRES, 5—Segundo anuncia esta manhã o «Daily Telegraph», vão começar, em breve, entre a Russia e a Grã-Bretanha, grandes transacções de platina. O jornal afirma que a exportação daquele metal para a Grã-Bretanha faz parte de uma decisão russa para obter libras esterlinas, decisão que provocou, recentemente, a venda de grandes quantidades de oiro da U. R. S. S. á Inglaterra. O «Daily Telegraph» informa ainda que um novo carregamento de oiro russo seria esperado em Londres.—(France Presse).

Reatam-se as relações

entre a Pérsia e a Grã-Bretanha

LONDRES, 5—Os governos britanico e iraniano decidiram reatar as relações diplomáticas e trocar embaixadores imediatamente. Logo que possivel, começarão negociações para solucionar o conflito do petróleo. O Governo britanico espera que seja possivel chegar-se a uma solução que atenda ás aspirações nacionais do povo iraniano e que, numa base de justiça e equidade, preserve a dignidade e os interesses das duas partes.—(F. P.).

Nevoeiro no aeroporto

Devido ao denso nevoeiro que cobria a cidade, o aeroporto de Lisboa encerrou o tráfego, a partir das 5 e 30 da manhã. Por esse motivo, o avião da Alitalia, da carreira entre Roma e a América do Sul, seguiu para Madrid, de onde voltará a Lisboa, a meio da tarde. O restante movimento de hoje no nosso aeroporto fez-se com sensiveis atrasos de chegadas e partidas.

Maternidade Alfredo da Costa

Na capela da Maternidade Alfredo da Costa foi hoje celebrada missa, pelo sr. arcebispo de Mitilene, para comemorar o 21.º aniversário da fundação daquela instituição. Ao acto, assistiram, além da directora deste estabelecimento, sr.ª dr.ª D. Maria Luisa Van-Zeller, todo o pessoal, médicas e algumas doentes.

VIDA MUNDANA

NO GREMIO LITERARIO

A comissão de senhoras e meninas que todos os anos promove, no Grémio Literário, uma já tradicional festa de caridade, volta este ano a organizá-la, no próximo sábado, 12, das 18 horas ás 24 e 30. Os bilhetes marcam-se no Grémio Literário, Rua Ivens, 37.

ENG.º JOSÉ COHEN

Por via aérea, chegou de Angola o sr. eng.º José Cohen, que se demorará algum tempo na Metrópole a tratar de assuntos profissionais.

QUEM PERDEU?

No quartel da G. N. R., ào Cabeço de Bola, está depositada uma caneta de tinta permanente, encontrada nas imediações da Assembleia Nacional, no dia 3, ás 13 horas.

NOVO DIRECTOR

da Companhia Carris de Ferro de Lisboa

Foi escolhido para o cargo de vogal da direcção da Companhia Carris, vago pelo falecimento do sr. A. D. Lindley, o sr. William Bailey, representante em Portugal da «Metropolitan Vickers», e há muitos anos residente em Lisboa, onde nasceu. O sr. William Bailey possui as mais honrosas condecorações militares inglesas.—«Distinguished Service Cross», e «George Medal» (duas vezes),—por feitos heroicos praticados durante a ultima guerra, e é um dos mais categorizados membros da colónia britanica de Lisboa. Seu pai foi, durante mais de 30 anos, funcionário técnico superior da Companhia Carris.

Ganhou um recurso

o Grémio dos Exportadores do Vinho do Porto

O Grémio dos Exportadores do Vinho do Porto recorreu do despacho do sr. subsecretário de Estado da Agricultura de 4 de Setembro de 1952, exarado numa exposição apresentada, sobre o critério adoptado pelo Instituto do Vinho do Porto, para escoamento dos vinhos da Casa do Douro, determinado pelas bases aprovadas por despacho ministerial de 29 de Junho do 1951 e publicadas no «Diário do Governo» n.º 153, 1.ª série, de 23 de Julho desse ano.

O acórdão do Supremo Tribunal Administrativo concedeu provimento ao recurso, e anulou, para os devidos efeitos legais, o despacho recorrido.

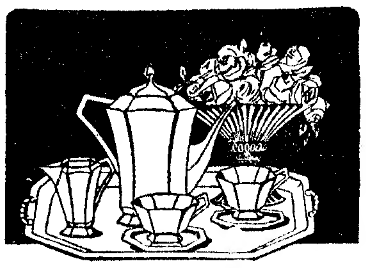

O maior sortido de faqueiros em cromoníquel e aço inoxidável.

Serviços de jantar, chá e café.

Porcelanas Alemãs, Saxe, Limoges e nacionais.

Serviços em cristal, nacionais e estrangeiros. Artigos de Ménage, etc.

CASA ALEMÃ

Rua da Palma, 33 – Telefone 25250

HORNYPHON

RADIOS DE NOVA TÉCNICA

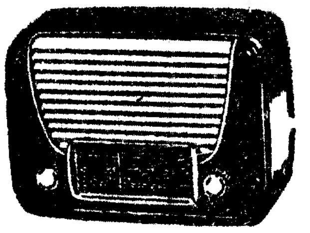

Mod. 251 Esc. 1.595$00

Maravilha de técnica, beleza de apresentação, economia de preço! Mais um triunfo dos técnicos de Viena... berço da boa música

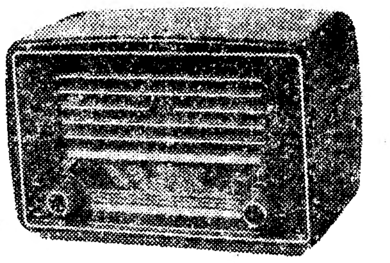

Modêlo S-306-U

Esc. 1.850$00

SIERA

para os que apreciam

RÁDIO

Todas as correntes e todas as ondas

Remodelação da Baixa

A **Fotografia Barros**, que durante 44 anos esteve instalada na Rua da Palma, n.º 146, comunica aos seus prezados clientes e amigos que, por motivo da próxima demolição do prédio, mudou as suas instalações para a Rua do Corpo Santo, n.º 10, (ao lado direito da igreja), agora sob a denominação de **FOTO CORPO SANTO**. Telefone 27380.

Pensão Belga

R. Actor Tasso, 11 — Tel. 40529 e 49571

Confôrto moderno, telefones nos quartos, ambiente e serviço de bom hotel.

Câmara Municipal do Concelho da Nazaré

Construção da Central Elevatória, da Rede de Esgotos da Vila de Nazaré e instalações sanitárias anexas

Faz publico que no dia 7 de Janeiro de 1954, pelas 15 horas, na Sala das Sessões do Edifício dos Paços do Concelho, perante a respectiva comissão se procederá ao concurso publico para a arrematação da empreitada de construção da obra acima citada.

— Base de licitação ... ... 175.778$00
— Depósito provisório ... ... 4.394$50

O processo de concurso, incluindo o respectivo programa, acha-se patente todos os dias uteis, durante as horas normais de serviço, na Secretaria da Camara Municipal de Nazaré e na Sede da Federação de Municípios da Estremadura-Alameda D. Afonso Henriques, 43-4.º Dt.º em Lisboa.

Nazaré e Secretaria Municipal, aos 4 de Dezembro de 1953.—O Vice-Presidente da Camara, em exercício, *Guilherme Ramos.*

MUSICOS PRECISAM-SE

Pianista, baterista, contrabaixo, saxofonista-clarinetista, trompetista, viola eléctrica, competentes, habituados a todo o género de musica, para trabalho continuado e de futuro em nova organização. Serão preferidos os que tenham possibilidade de desdobramento noutros instrumentos. Também se aceitam propostas de conjunto já formado. Guarda-se o maior sigilo no caso de estarem ainda empregados. Resposta a este jornal com a indicação de ordenados mínimos tendo em vista o trabalho permanente, ao n.º 943.

Basculantes «EDBRO»

Práticas e de simples manejo
De preço bastante acessível
Esta marca equipa a maioria dos camiões importados de Inglaterra.

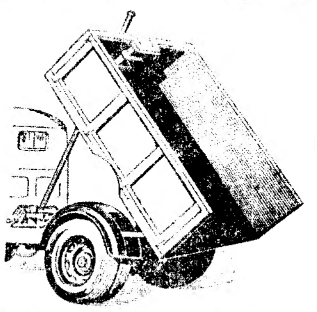

Tipos diversos para diversas tonelagens. Adaptáveis a todos os tipos de camiões. Temos alguns modelos em armazém.

Representantes:

AUTO-TRIUNFO

R. de Santa Marta, 56-F - **Lisboa**

COMPANHIA COLONIAL DE NAVEGAÇÃO

LINHA DA AMERICA CENTRAL

PAQUETE "Serpa Pinto"

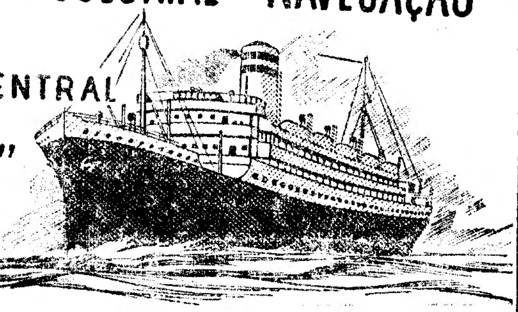

COM ESCALA POR: **LEIXÕES, VIGO e FUNCHAL**

RECEBE PASSAGEIROS E CARGA PARA:

LA GUAIRA, CURAÇAO e HAVANA

e com baldeação para outros portos da América Central

A SAIR DE LISBOA EM 2 de Janeiro / 17 de Fevereiro

LISBOA — R. DE S. JULIAO, 63
Telefones n.ºs 30131 a 30138
PORTO — RUA INFANTE D. HENRIQUE, 8
Telefone 23342

Redução nos preços da taxa de velocidade nas linhas da C. P.

A partir de 15 de Outubro os Srs. Passageiros utentes de bilhetes de assinatura ou de livretes quilométricos passam a ter nas linhas da C. P. uma grande facilidade, visto poderem adquirir, para seu uso, cadernetas de 100 senhas de taxa de velocidade, de 50 quilómetros cada senha, cujos preços representam a apreciável redução de 20 % sobre os preços tarifários da taxa de velocidade.

Companhia das Aguas de Lisboa

Sociedade Anónima de Responsabilidade Limitada

Capital Social Esc. 50.000.000$00

No próximo dia 11, pelas 15 horas, proceder-se-á, publicamente, ao sorteio das obrigações desta Companhia, de 4 1/2 % e de 5 % (1.ª e 2.ª séries), no seu escritório, Avenida da Liberdade, n.º 24, em presença da Direcção e do Conselho Fiscal.

Lisboa, 4 de Dezembro de 1953.

O DIERECTOR DELEGADO
a) A. M. Magalhães

SÓ para saborear uma caldeirada no

RIBAMAR

RESTAURANTE TIP.CO

VALE a pena passar o fim de semana na **NARARÉ—Tel. 58**

Senhoras donas de casa

A vossa melhor companheira e mais moderna máquina de tricotar, é a AGULHA MÁGICA que lhes apresenta 3 modelos diferentes.

Modelo familiar 5 vezes mais rápido que á mão	... ...	1.450$00
Modelo A 60 » » » » » »	... ...	2.900$00
Modelo B 80 » » » » » »	... ...	3.600$00

5.000 malhas por minuto; 300 gramas de lã por hora.

Agente para o distrito de Leiria:

MANUEL LOPES — MARINHA GRANDE

Aceita agentes em todos os concelhos

PAGINA da Mulher

«Crochet» para toalha e guardanapos

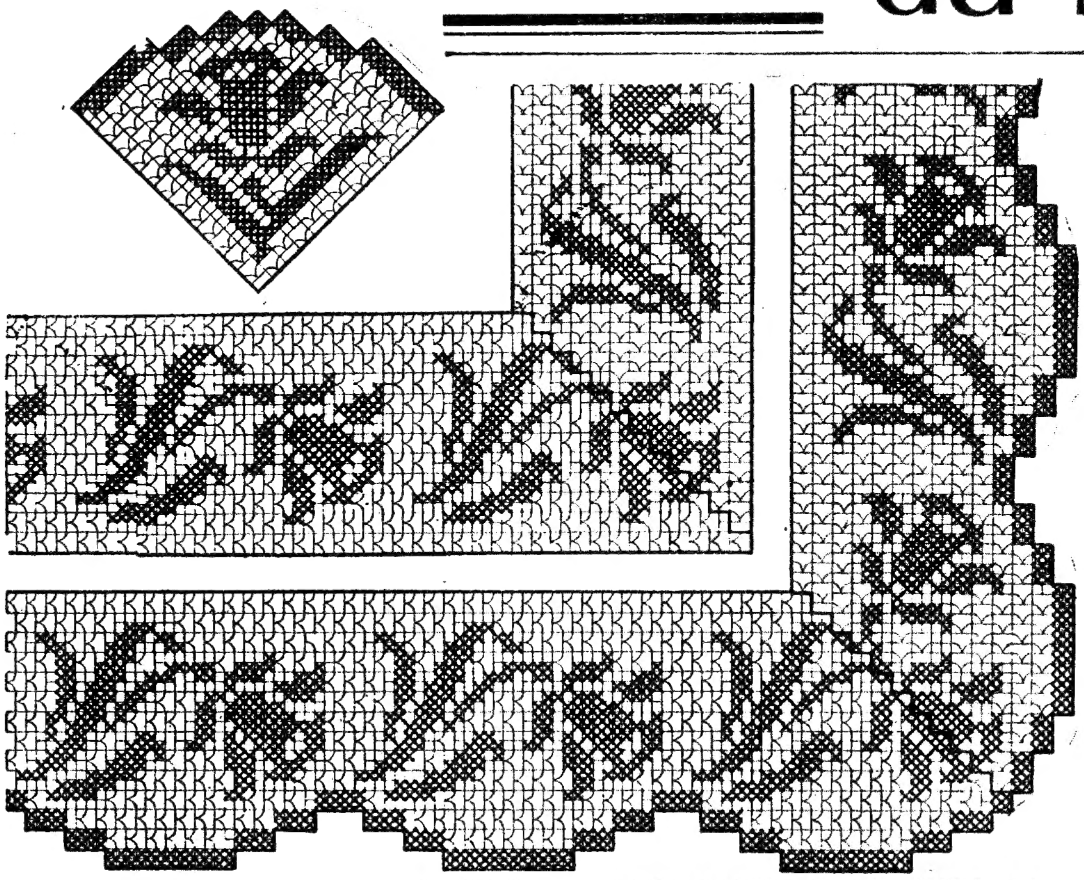

Estes «crochets» devem ser feitos na malha de abertos e fechados e na malha inglesa com linha Mercer Corrente, branca ou crua, n.º 40 para o entremeio atingir, na largura, 0,10 m. e a renda 0,12 m.

A renda destina-se a guarnecer as orlas da toalha e o entremeio deve aplicar-se no centro, em forma rectangular ou quadrada.

Nas toalhas de grandes dimensões o entremeio pode aparecer, também, ornamentando a barra disposta, como incrustação, próximo da renda.

Estes desenhos no tamanho natural são fornecidos ás nossas leitoras na Folha de Desenhos para Bordados e Rendas n.º 14 que contém muitos outros para roupas de casa, adornos do lar e do vestuário, pontos de cruz, monogramas e uma linda toalha de «crochet» para mesa redonda. Importa em 3$50 e pode ser adquirida na nossa Administração ou pelo correio. Neste ultimo caso os pedidos com a sua importancia em selos ou vale de correio, devem dirigir-se á Página da Mulher, Diário de Lisboa, Rua da Rosa, 57, 2.º, Lisboa. O porte é grátis, excepto na remessa á cobrança, que importa em 3$50 sobre o custo da encomenda.

BLUSAS e SAIAS
GRANDES NOVIDADES
Salão dos Plissados
Rua 1.º Dezembro, 64 e
Calçada do Carmo, 10
TELEFONE 21724

CONTRA O FRIO

Casaco de fazenda espessa. A gola é prolongada numa grande «echarpe» terminada por uma franja de borlas feita com fios de lã grossos no tom da fazenda. O preço dos moldes feitos por medidas indicadas pelas leitoras é de 20$00, pagos adiantadamente.

As nódoas de café em tecidos de lã saem com glicerina. Esfrega-se bem a parte manchada, passa-se depois por águas limpas e por fim passa-se com o ferro quente.

CULINARIA

Doce de bananas

Descascam-se bananas maduras mas que não estejam sorvadas, põem-se dentro de uma panela e cobrem-se com água a ferver; tapa-se e deixam-se em repouso durante meia hora. Passado este tempo, escorrem-se, passam-se por um passa-puré e depois por uma peneira de rede fina.

Para cada quilo de polme de bananas emprega-se um quilo de açucar pilé. Põe-se o açucar ao lume com um pouco de água e, quando chega a ponto de pérola forte, deita-se dentro o polme da banana, retira-se do calor e bate-se com uma colher de pau até arrefecer.

Se se quiser o doce para se comer na ocasião em que é feito, pode empregar-se para cada quilo de polme de bananas 800 ou 900 gramas de açucar, conforme se preferir mais ou menos doce.

Quando se faz tenção de o guardar deve empregar-se o açucar na quantidade acima indicada.

Creme de frutas

Faz-se um leite creme, pelo processo vulgar, com meio litro de leite, duas gemas de ovos, duas colheres de açucar e uma colher de farinha maizena. Misturam-se-lhe cerejas cristalizadas, peras doces e cidrão cortados em bocadinhos. Deita-se em taças de vidro, polvilha-se com canela e serve-se uma para cada pessoa.

Pergunte para saber

A. L.—Usam-se casacos estreitos e casacos amplos; curtos, a três quartos e compridos; de fazenda e de pele. Como vê, tem muito por onde escolher. Sim, por nosso intermédio pode adquirir os figurinos, moldes feitos pelas medidas que nos indicar e amostras de fazendas.

Janine — Se continua a usar-se o lencinho na cabeça quando está vento ou frio? Sim, estimada leitora, mas os lenços serão um nadinha maiores e atados na nuca por baixo do bico que ficará caido nas costas. A novidade deste ano será o lenço com a franja maior do que foi usada no Inverno passado.

Para melhor a elucidarmos publicamos um modelo desse género.

Penteado moderno

Mais um modelo de penteado que exemplifica os ultimos decretos da moda, cabelos curtos levemente ondulados.

AGRADA-VOS ESTA IDEIA ?

A revista «Constanze» entre modelos do melhor gosto moderno apresenta este gracioso manequim que sabe tirar grande partido de uma simples argola de «tricot» feita com lãs de várias cores.

ÉVITA
Vestidos—Casacos—Tailleurs
Modelos Parisienses
Tudo pronto a vestir
Preços acessíveis
Av. de Madrid, 3-B (ao Areeiro)

SINGER SINGER SINGER SINGER SINGER SINGER
Com a AGULHA
SIMANCO
(SInger MANufacturing COmpany)
qualquer máquina de costura cose melhor
MÁQUINAS SINGER PARA COSER
* MARCA REGISTADA DE THE SINGER MANUFACTURING Co.
——()——
O ÓLEO SINGER
torna as máquinas mais leves. Lubrifica e não empasta.
SINGER*
Lojas e Agentes em todo o País
SINGER SINGER SINGER SINGER SINGER SINGER

Deseja emagrecer, frequente o Instituto de Beleza e Estética Feminina.
Emília
Av. da Republica, 17, r/c.
Telef. 56013

V. Ex.ª DESEJA OFERECER UM BRINDE?
SACAVEM
APRESENTA NAS SUAS MONTRAS OS MELHORES E MAIS BELOS ARTIGOS DE FAIANÇA FINA DE LINDO EFEITO DECORATTVO, E PARA TODOS OS PREÇOS
AVENIDA DA LIBERDADE, 49/57

ANTOLOGIA UNIVERSAL DO CONTO

O COMBATE

O VEADO velho ficou estupefacto. Que veado selvàgem era aquele para assim se introduzir ǹo sȩu lar, seduzindo a sua companheira?

Era, com certeza, um vagabundo sem norte, um veado recem-chegado de outras florestas, um conquistador atrevido, um ser sedento de lutas vitoriosas...

O veado velho voltou a olhar, sem querer acreditar. Mas eles lá estão, meio ocultos sob a sombra da ramada do carvalho, meio entorpecidos, ainda, e encantados com os clarões da alvorada. O veado vagabundo inclinou a cabeça sobre a corça. E ela, com os olhos velados, parece embriagada, como se lhe bebesse a própria respiração.

Nem um pássaro, nem um chilreio, nem um murmurio de regato perturba aquele idilio. As árvores, como que repousam ainda nos seus sonhos da manhã. Dormitam levemente e até mesmo a faia sombria parece recear mexer os braços. Dir-se-ia uma feiticeira que, mesmo quando dorme, sabe ler o futuro...

Por fim, o veado velho bateu com a pata no chão. Ergueu o pescoço esguio e empertigou-se todo, diante do intruso vindo para troçar da sua singela felicidade. Então, o outro ergueu-se de um pulo. Estavam diante um do outro, ambos rancorosos. A corça, inquieta, baixou a cabeça, a procurar os olhos do veado velho. Mas o vagabundo interpôs-se e os dois ficaram outra vez com os olhos fitos um no outro com um ódio profundo.

O veado velho resfolegou: parecia que deitava fogo pelas narinas. O intruso, cheio de voluntariedade, ameaçou-o com os galhos das suas hastes. Também ele tinha força para lutar pelo seu amor...

Como dois homens altivos que só no combate sabem decidir das suas contendas, também eles estão dispostos a lutar. Aproximam-se e, assim, frente a frente, vão caminhando para fora do pequenino bosque de faias, em direcção ás colmeias. E' ali que os ursos vão buscar o mel. E' ali que os dois veados vão ajustar as suas contas. Atrás deles, sentindo-se culpada, a corça vai de cabeca baixa...

O veado velho, superior á sua dor, despresando a viloa, sacode a cabeça, num gesto de vingança. O outro, com o mesmo orgulho, imita-o.

Nesta mesma clareira, já em tempos o velho veado tinha erguido nas suas hastes como num ofertório, um mocetão igual áquele que, sem convite prévio, se misturava com as corças, junto do bebedoiro, só para as irritar. Também, nessa altura, travara uma luta de vida ou de morte, até que o intruso sucumbira, rojando-se a seus pés. Depois, tinham vindo as águias para lhe rasgar os flancos e uma ninfa dos bosques, pegando-lhe no crânio branco, suspendera dos ramos aquelas hastes fortes. Eram as cordas proféticas, onde cantava a sorte da Humanidade...

Mas, agora, este veado selvagem é mais resistente do que o tronco do carvalho, mais rápido do que a flecha, mais impetuoso do que o vento. Desde que a mãe o deitou a este Mundo, não lhe ficou um valado ou uma colina por transpor. Chegou, pois, a hora de medirem as suas forças...

TEXTO INTEGRAL
do conto de
Petko Y. Thodorov

(Petko Thodorov um dos mais considerados contistas e dramaturgos da Bulgária, fez a sua educação na França, Suiça e Berlim. A ternura das coisas simples e uma linguagem singela e clara caracterizam o seu estilo).

Nos troncos das árvores, ainda estão escondidas, áquela hora matinal, as abelhas sem os hábitos dos cortiços civilizados. O pico de uma montanha nevada espreita lá ao longe, olhando a madrugada e mirando-se nas águas paradas de um lameiro, onde a erva desponta.

Os dois veados afastam-se um do outro, numa medida regulamentar. A corça vai para um talude arruinado, estendendo o pescoço, numa atitude de expectativa. De repente, acima da relva, vêem-se as pernas finas, elegantes, dos dois veados. As suas hastes esbeltas chocam-se e cruzam-se no ar. Um ataca de um lado, o outro escapa-se do outro. Depois, as duas cabeças voltam a encontrar-se. As hastes bifurcadas estalam.

O veado velho aplica toda a sua força mas o outro, opondo-lhe a mocidade, não recua. O primeiro baixa a caçeça, para erguer o peito; o inimigo procura-lhe o flanco. Depois, ainda, o veado velho volta-se, empurra. O sangue claro tinge o peito do adversário. Então, num golpe rápido de vista, medem-se e atiram-se, de novo, encarniçadamente um sobre o outro. Ouve-se uma restolhada na clareira. A terra é revolvida, as ervas quebram-se, os corpos resfolegantes emaranham-se. O veado ultrajado sopra mais fundo, todo coberto de espuma; o sedutor, coberto de sangue, mal deixa ouvir, através dos dentes cerrados, um indomável protesto. A relva pisada cai sob as patas de ambos. A terra encova-se. Sobre as águas adormecidas do lameiro, as sombras aparecem e desaparecem, alternadamente...

A madrugada já começou a erguer os seus veus de despedida, a brisa matinal passa, rápidamente, através do abrigo natural da folhagem e as árvores, acordadas, num sobressalto, começam a gemer e a murmurar queixas imperceptiveis.

O combate está no fim. O veado vagabundo tenta, com paradas simuladas, enganar o rival. Depois, escapa-se tão precipitadamente, que o outro quase cai. O mais velho, porém, percebe-lhe a armadilha: dobra as pernas da frente, repele as hastes dirigidas contra o seu flanco. Lá de cima, a corça assiste, com a respiração suspensa. Os golpes cruzam-se e entrecruzam-se; o veado sedutor, na sua furia, ainda procura erguer nas hastes o rival. Este é o seu companheiro de tantos anos, o mesmo que, a seu lado, desde sempre, costuma olhar a Primavera em flor e o Outono enevoado...

Precisamente, as pernas do veado sedutor fraquejam. As suas ancas esbeltas arqueiam. O seu sangue brilha já com as gotas do orvalho, sobre a erva...

Que assim seja. A corça não o lamenta. Passou com ele horas de encantamento, sob a ramagem das árvores e ambos se inebriaram com os murmurios da floresta. Embora. O coração vai-lhe para o velho companheiro. Mas, subitamente, qualquer coisa de novo se passou. O veado jovem abaixou-se, as hastes do veado velho deslisam e, num instante, sem que o próprio o compreenda, o lábio inferior pende-lhe ensanguentado. A corça sente o coração apertar-se-lhe numa dor.

E de novo os dois inimigos se afastam, um do outro, com os olhos injectados de sangue, lançando-se, em seguida, com as ultimas forças naquela luta suprema, derradeira...

Cruzam de novo as hastes, o veado novo desvia-se e, num movimento rápido, crava as pontas no ventre do inimigo. Um gemido surdo, um gemido de dor, escapa-se-lhe do peito. Tomba para o lado, com a lingua retalhada. Tem o ventre estripado. Cai prostrado no chão, onde mergulha no seu próprio sangue.

Então, o veado jovem ergue orgulhosamente as hastes e olha o pobre veado velho prostrado, mirando-se nas águas quietas do prado. Os flancos ainda palpitam e a respiração dir-se-ia que persiste.

Muito trémula, a corça aproxima-se do velho companheiro. Curva-se e põe-se a lamber-lhe a ferida fumegante. E o veado velho parece que adivinha a sua presença. Ergue um pouco a cabeça, fita-a e aquieta-se de novo, cerrando enfim, os olhos velados pela morte. O veado jovem recua. Olha a corça. Depois, com o peito ensanguentado, onde vão resplender os primeiros raios do Sol nascente, parte a caminho de novas aventuras, de novos combates e de novos triunfos...

Algures, na tranquila floresta, o melro assobia uma área atrevida...

Ministério da Educação Nacional

Campanha Nacional de Educação de Adultos

Concurso para o fornecimento de 10 projectores cinematográficos

Até ás 16 horas do dia 15 de Dezembro corrente recebem-se propostas em carta fechada para o fornecimento em epígrafe.

Prestam-se esclarecimentos na sede dos serviços Administrativos da Campanha Nacional de Educação de Adultos, Campo de Santana n.º 2, todos os dias uteis das 14 ás 17 horas.

Conselho Administrativo da C. N. E. A., em 4 de Dezembro de 1953.

O Presidente,
Manuel Miranda

ANTRACITE

O combustivel melhor e mais económico para aquecimento.

Obtenha a garantia de que compra

genuina Antracite inglesa

encomendando directamente

aos

IMPORTADORES DE CARVÃO

Emerson

Apresenta o maravilhoso receptor portátil **em cores próprio para mesa de cabeceira**

A' venda em todas as boas casas
Representantes:
COSTA & BRITO, LD.ª
Rua da Conceição, 35, 1.º, direito
LISBOA Tel. 24253

João Pontifice

Missa do 3.º aniversário

Sua Viuva e Filhos participam que no próximo dia 7, pelas 9 horas, na Igreja Paroquial do Tortozendo, será rezada missa pelo seu eterno descanço, agradecendo desde já a todos os que se dignarem assistir a tão piedoso acto.

ATÉ 2 QUILOGRAMAS

A C. P. aceita, para transporte, em qualquer comboio, mesmo nos rápidos, e até 10 minutos antes da partida desse comboio, volumes de peso até 2 quilogramas.

Simples entrega, sem necessidade de qualquer documento

VOLUMES DE SEGUIMENTO URGENTE

(De qualquer estação da C. P. para qualquer estação da C. P.)

São aceites até 10 minutos antes da partida de qualquer comboio, mesmo dos rápidos e apenas, por 10$00.

FERMAPRINT

O Duplicador mais perfeito, sólido e de manejo simples

Um produto da Indústria Britânica da mais alta categoria

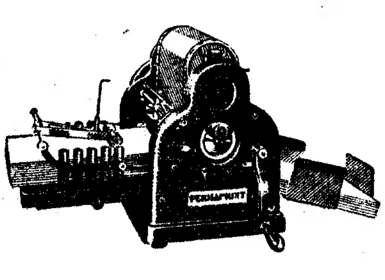

CONCESSIONÁRIOS GERAIS PARA PORTUGAL

"SAPEL" Sociedade de Acessórios para Escritório, L.da

Rua da Madalena, 48, 2.º Telefone 21136 LISBOA

C. M. L.

Arrematação dos lixos e outras imundicies sólidas do Matadouro Municipal, no periodo de 1 de Janeiro de 1954 a 31 de Dezembro de 1955

Em 26/12/953, ás 15 h., realiza-se nos Paços do Concelho o concurso em epígrafe, sendo a base de licitação de 1.200$00.

O depósito provisório de 300$00, é efectuado na C. G. D. C. P., mediante guia solicitada na 1.ª Repartição da D. S. F., até á véspera do concurso.

O projecto stá patente na 2.ª Rep. da D. S. F. (Rua de S. Julião, 190, 4.º), das 9 ás 12 e das 14 ás 17 horas.

Lisboa, 3/12/953. O Vice-Presidente,
L. Pastor de Macedo.

O JOGO-CIENCIA

Correspondencia a Costa Moreira

PROBLEMA 10—D (Inédito)
MARIO DINIS VAZ (Almada)

Negras (1D+5P): D82; P13, 24, 28, 48, 88.

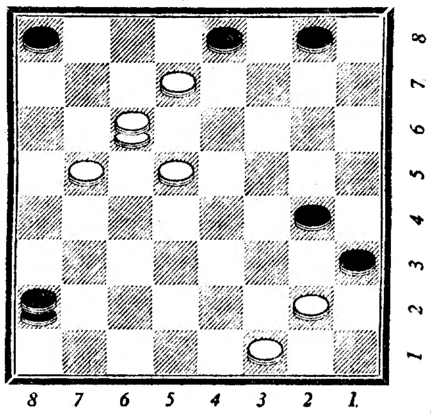

Brancas (1D+5P): D66; P22, 31, 55, 57, 75.

AS BRANCAS JOGAM E GANHAM EM CINCO LANCES (5.1,0)

PROBLEMA 9—D (A. E. Igrejas), publicado em 21-11-1953.—Brancas (7P): P11, 24, 33, 42, 42, 55, 62. Negras (2D+4P): D57, 77; P26, 66, 75, 88. As brancas jogam e ganham em cinco lances (5.1,0).

Solução: 1. P62—53, D57×13; 2. P11—22, D13×31; 3. P53—64, D31×53×35; 4. P64×86×68=D, P66×44×22; 5. D68×13××31 e ganham.

A D em 77 é anti-económica, bastando um Peão na mesma casa.

Solucionista—Francisco Jacinto dos Santos Cordeiro.

Xadrez na F. N. A. T.

Torneio Distrital de Lisboa, por equipas—1953

Resultado final:

1.ª Divisão—1.º, Sacor; 2.º, Carris; 3.º, Carrasqueiro & Teixeira; 4.º, Instituto Nacional de Estatistica (A).

2.ª Divisão—1.º, CTT (B); 2.º, Grémio dos Industriais de Panificação; 3.º, Direcção-Geral dos Transportes Terrestres; 4.º, Comissariado do Desemprego (A).

3.ª Divisão—1.º, Sindicato Nacional Profissionais de Seguros; 2.º, CTT (C); 3.º, I. N. Estatistica; 4.º, Armazens Grandela.

4.ª Divisão—1.º, C.ª Seguros Metrópole; 2.º, Comissariado do Desemprego (B).

Xadrez—Taça Estoril—1953

Resultado final:

1.º, João Mário Ribeiro; 2.º, Daniel de Oliveira; 3.º, Silvério Pereira; 4.º, Leonel Pias; 5.º, Carlos Pires; 6.º, Rui Nascimento; 7.º, João de Moura; 8.º, Vasco Santos; 9.º—Marçal Rocha.

VIDA MUSICAL

A banda da G. N. R. no Pavilhão dos Desportos

Amanhã, domingo, das 15 ás 17 horas, a banda do comando da Guarda Nacional Republicana, dirigida pelo maestro capitão Alves Ribeiro, executará, no Pavião dos Desportos do Parque Eduardo VII, mais um concerto sinfónico, para o qual não serão distribuidos bilhetes, visto a entrada do publico ser absolutamente livre.

O programa é o seguinte: «Scheherazade-Suite Sinfónica», de R. Korsakow; «Salomé—Dança dos Sete Veus», de R. Strauss; «Concertino para Flisvorne» (1.ª audição), de J. G. Pennequim; e «Leonora n.º 3 (Abertura), de Beethoven.

Modernize-se. Empregue só:—
Felo English-Plast
Transparente

Desinfectante — Hemostático — Invisível — Hidrófobo — Não suja — Flexível — Lavável

A' venda em todas as farmácias

Representante exclusivo:—

FARMÁCIA COSMOS
Av. João Crisóstomo, n.º 44-C—Lisboa
Telef. 40592

DIARIO DE LISBOA

O TEMPO QUE FAZ

Informação do Serviço Meteorológico Nacional:

SITUAÇÃO GERAL A'S 9 HORAS (T. M. G.) DE HOJE—O estado do tempo em Portugal Continental está sob a influência duma massa de ar humido transportada na circulação duma depressão centrada entre o Porto e o Cabo de S Vicente.

PREVISÃO ATE' A'S 24 HORAS (T. M. G.) DE AMANHÃ—Céu nublado a encoberto. Vento bonançoso de Noroeste. Possibilidade de aguaceiros e de nevoeiros matinais a Sul do Cabo Mondego. Temperatura sem grande modificação.

Temperaturas extremas registadas, hoje em Lisboa, até ás 15 horas: *máxima, 13º,6; minima, 9º,2*. No mesmo dia do ano passado: *máxima, 14º; minima, 8º,1*.

PROGRAMAS DA RADIO

EMISSORA—Ás 18 e 30, Danças 19, Noticiário; 19 e 5, Musica de tecla; 19 e 15, Emissão infantil; 19 e 45, Trechos de óperas; 20, O Caso do Dia; 20 e 15, Cançonetas portuguesas; 20 e 30, Noticiário regional; 20 e 35, Musica e Palavras; 21, Noticiário e desdobramento.

Programa «A»—Ás 21 e 15, Solos de piano; 21 e 30, Comentário Político; 21 e 45, Para os Soldados de Portugal, programa organizado pela E. N. e dedicado ao Batalhão de Caçadores 5; 22 e 30, Palavras leva-as o vento...; 22 e 45, Para os Soldados de Portugal—2.ª parte; 23 e 30, Danças; 23 e 50, Resumo noticioso; 0, Encerramento.

Programa «B»—Ás 21 e 15, Resumo do programa; 21 e 20, Concerto pelo Coro Feminino Harmonia; 21 e 45, Aspectos e Problemas da Estética Contemporanea, pelo prof. dr. Ferreira de Almeida; 22, Musica de arco; 22 e 15, Tempo de poesia; 22 e 30, Musica vocal, e notas explicativos pelo dr. João de Freitas Branco; 23, Musica sinfónica; 23 e 50, Junção dos emissores.

RÁDIO CLUBE—Ás 18, Concerto; 18 e 45, O desporto em marcha; 19, Romeu e Julieta; 19 e 30, Aperitivo A. P. A.; 20, Musica portuguesa; 20 e 15, Noticiário; 20 e 20, Canções; 20 e 30, Onda desportiva; 21, As voltas que o Mundo dá; 21 e 15, Cançonetas; 21 e 30, Língua portuguesa; 22, Trechos recreativos; 22 e 30, Companheiros da Alegria; 23 e 45, Vozes em conjunto; 0, Musica de dança do Casino Estoril; 0 e 30, Ultimas gravações; 0 e 45, Rádio-jornal; 0 e 55, Amanhã; 1, Fecho.

RÁDIO RENASCENÇA—Das 19 e 30 ás 0; juntamente com o Porto, das 19 e 30 ás 22 e 30.

RÁDIO UNIVERSIDADE—Das 19 e 45 ás 20 e 55.

POSTOS CENTRALIZADOS—Das 14 e 30 ás 19 e 30, Rádio Peninsular; das 19 e 30 ás 22, Voz de Lisboa; das 22 á 1, Clube Radiofónico de Portugal.

FARMACIAS DE SERVIÇO

TURNO J—Marques—Estr. de Benfica, 648—Tel. 58-096; Alegria—Estr. de Benfica, 277-281—Tel. 58-841; Canto—Estrada das Laranjeiras, 202-B—Tel. 58-841; Berne (De)—Av. de Berna, 44-A—Tel. 73568; Patuleia Herd.ºs—R. do Lumiar, 122-124—Tel. 79-332; Ribeiro—Campo Grande, 138—Tel. 74682; Liba—Av. da Igreja, 4-B-C—Sitio de Alvalade—Tel. 76681; Lungenit, Lda.—Avenida da Republica, 55-A—Tel.72132; Lys—Avenida de Luis Bivar, 67-71—Tel. 47213; Fonseca—Largo de D. Estefania, 6; Ascenso—Rua 19—Bairro da Encarnação—Telefone 399216; Freitas—Rua de Zófimo Pedroso, 11-13—Tel. 39136; Banha—Estrada de Chelas, 173-175—Tel. 39683; Frazão—Rua da Cruz de Santa Apolónia, 90-92 Tel. 847019; Anunciada—Rua do Vigário, 74—Tel. 23760; Progressiva Rua de Santa Marinha, 18—Tel. 847919; Europa—Avenida do General Roçadas, 25-A—Tel. 843880; Nova Lisboa—Rua 59, 12—Sitio de Alvalade—Areeiro—Tel. 77721; Lusitana—Avenida de Roma, 18-A—Tel. 75443; Pais—Rua de Carvalho Araujo,156—Tel. 843965; Antolin, Lda. Avenida do Almirante Reis, 88-C—Tel. 44173; Guerra — Rua Andrade, 32-36— Tel. 845513; Pinto—Rua de Campolide, 11—Tel. 49210; Salutar—Rua B, 75-A-B—Bairro da Liberdade; Urbano de Freitas—Rua de Silva Carvalho, 1-9—Tel 62838; Martins—Calçada da Estrela, 167—Tel 60823; Moderna—Rua de Garcia da Orta, 24—Tel.63117; Micael—Rua S. Bento, 380-382—Tel. 62162; Higilux—Rua de Pedrouços, 50-52—Tel. 37280; Mendes Gomes—Calçada da Ajuda, 222—Tel. 38256; Correia de Azevedo—Rua de Luis de Camões—48—Tel 38625; Ester Nogueira—Rua de Alcantara, 5-A—Tel. 37563; Açoreana—Largo do Conde Barão, 2— Tel 61330—Gonçalves, Lda—Rua da Rosa, 176-178—Tel. 32687; Lab.º Farmacológico (Do)—Rua de Alves Correia, 187—Tel. 26476; Formosinho—Praça dos Restauradores, 18—Tel. 30927; Normal—Rua da Prata, 220—Tel 21342.

Farmácia Formosinho
está de serviço
PRAÇA DOS RESTAURADORES, 18
Telefone 30927

O PORTO pelo telefone

Colhidos por comboio e por carro «eléctrico»

PORTO, 5 — No apeadeiro de Padrão, em Matosinhos, foi colhido por um comboio o carregador Jerónimo Lopes, de 51 anos, residente em Areal, no Castelo do Queijo, e que sofreu contusões, pelo que deu entrada no Hospital de Santo António. E na estação de Massarelos foi colhida por um carro «eléctrico» a peixeira Laura de Jesus, de 78 anos, casada, residente em Avintes, que deu entrada no mesmo hospital com ferimentos graves.

Casa-Museu Abel Salazar

Como de costume abre amanhã, primeiro domingo do mês, para visita do publico, das 15 ás 18 horas, a Casa-Museu Abel Salazar, a S. Mamede de Infesta.

A campanha de recolha de fundos para compra da referida Casa-Museu, que está agora a ter novo impulso, prossegue por todo o País, pelo que devem todos os amigos e admiradores de Abel Salazar fazer a remessa das suas contribuições para o «Diário de Lisboa».

Por se ter esgotado a primeira tiragem, foi feita nova emissão de medalhas que a Fundação Abel Salazar lançou, com a efigie daquele cientista, encontrando-se já essa nova série á venda, em algumas livrarias das principais cidades.

FESTAS DO NATAL

Os comerciantes pedem reforço de açucar

O açucar areado branco de 6$60 e o areado corrente de 5$30, cada quilo, embora o racionamento já tivesse acabado, felizmente há muito tempo, ainda se encontram condicionados pela Intendência Geral dos Abastecimentos, para efeito do fornecimento da fábrica ao armazenista. Por isso, os comerciantes, atendendo á quadra festiva do Natal, em que o consumo destes dois tipos de açucar é sempre maior, resolveram que sejam reforçados os respectivos contingentes, a fim de poderem atender a sua clientela. Pedem também os comerciantes a revisão do sistema que está a ser adoptado na concessão de reforços de açucar, visto não o considerarem satisfatório. Se, para uns, o contingente de açucar que recebem e estavam a receber, quando o racionamento acabou, é suficietne, para outros torna-se escasso, visto a sua clientela ter aumentado em relação a este e outros produtos. Estamos certos de que o caso não deixará de ser resolvido conforme for de justiça.

O baile dos universitários

esta noite nas Belas-Artes

E' hoje que se realiza, pelas 22 horas, na Sociedade Nacional de Belas-Artes, o anunciado Baile dos Universitários, organizado por todas as Associações de Estudantes da Universidade.

Este ano, o baile terá a colaboração das órquestras Fernando de Albuquerque e Copacabana e dos artistas Tbilio Herlander e Mary Merche. Os convites podem ser levantados na Sociedade Nacional de Belas-Artes, na Rua Barata Salgueiro. As marcações de mesas são fei-

VIDA ARTÍSTICA

Duas conferências do prof. Bartoccini

O arqueólogo dr. Renato Bartoccini, superintendente da Antichitá dell'Etruria Meridionale, faz nos dias 7 e 9 do corrente, ás 21 e 30, no Museu de Arte Antiga, duas conferências, respectivamente, sobre «Ritrovamenti e scavi nell'Etruria Meridionale» e «Splendor di musaici cristiani in Giordania». Ambos os trabalhos serão acompanhados de projecções.

NORDMENDE
RADIO
1954

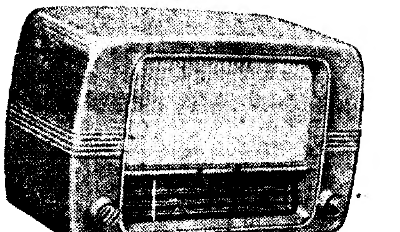

Mod. 6000 Esc. 1.680$00

O APARELHO IDEAL COM RENDIMENTO DE UM GRANDE

5 VALVULAS COM 8 FUNÇOES
3 ONDAS — 13 até 585 metros
REGULADOR DE TONALIDADE

NORDMENDE
RADIO

Mais uma grande demonstração da técnica alemã

A venda nos bons revendedores

Restaurante Clementina

Comida o que há de mais sã. Refeições por lista e mesa redonda. Alegres salas para banquetes.

Rua Jardim do Regedor, 37-1.º — Tel. 24669

PALAVRAS CRUZADAS

PROBLEMA N.º 4028

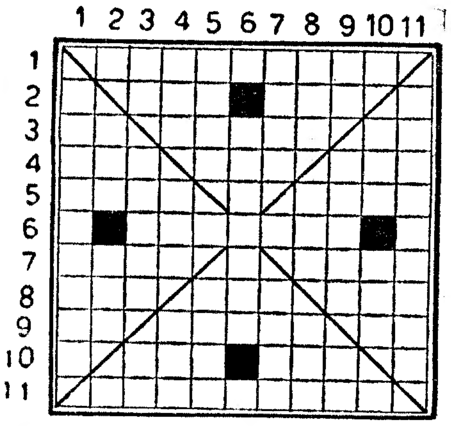

HORIZONTAIS: 1—Autoritário. 2—Deixei de pertencer a. Braço de mar. 3—Preposição. Tirai. Apelido. 4—Cloreto de sódio. Rente. Utensílio. 5—Seguirás. Cinzento azulado. 6—Árvore da África Ocidental. 7—Empregou. Amarrar. 8—Isolados. Altar. Procedi. 9—O mais. O povo. Em partes iguais. 10—Dotes naturais Fila. 11—Cessásseis.

VERTICAIS: 1—Desengano. 2—Oceano. Nome de um astro. 3—Artigo definido. Nós. Entrega. 4—Fuido aeriforme. Estou. Preposição. 5—Dar mios. Espirito. 6—Notável. 7—Voz imitativa de pancada ruidosa. Faldas. 8—Terceiro. Grande. Pronome pessoal. 9—Aqui. Metal precioso. Nesse lugar. 10—Parte. Nome de uma letra. 11—Impingiriam.

SOLUÇÃO DO PROBLEMA N.º 4027

HORIZONTAIS: 1—Diu. Arrola. 2—Errar. Ara. 3—Ano. Ata. Gr. 4—Oca. Par. 5—Em. Avô. Roma. 6—Comportaras. 7—Alia. Res. Oó. 8—Iam. Sem. 9—Dr. Pus. Mas. 10—Goa. Damão. 11—Pessoa. Ais.

VERTICAIS: 1—De. Recaida. 2—Ira. Molar. 3—Urna. Mim. Gê. 4—Ao. Apa. Pós. 5—Ar. Ovo. Suas. 6—Acorres. 7—Rata. Tem. Dá. 8—Ora. Rás. Má. 9—Lá. Por. Lama. 10—Gamão. Sai. 11—Arrasou. Os.

Blusas
Pull-Overs
A maior variedade
TORRE EIFFEL
104 — RUA DO CARMO — 106

O DONO DA CASA

viu fugir os gatunos que o assaltaram

AVEIRO, 3.—Por meio de chave falsa, dois audaciosos gatunos conseguiram, de madrugada, introduzir-se nas oficinas metalurgicas, pertencentes á firma Boia & Irmão, situada no cais do Paraíso, desta cidade. Dali passaram aos escritórios, onde conseguiram rebentar um dos cofres, mas que, por infelicidade dos audaciosos gatunos, só continha livros e documentos. Então, dispostos a arrombar o segundo cofre, onde além de diversos valores, existiam cerca de 30 contos em dinheiro, os larápios fizeram tanto barulho, que uma vizinha, de nome Madalena, resolveu levantar-se e, depois de ver do que se tratava, foi avisar um dos sócios da casa assaltada. O sr. Carlos Boia, dirigiu-se imediatamente ao local, indo ali encontrar ainda os assaltantes, que de pistola em punho, lhe ordenaram que fizesse alto ou que disparavam. Surpreendido e desarmado, não pôde impedir que aqueles se pusessem em fuga. Dado o alarme, juntou-se toda a vizinhança e foi feita, em seguida, uma batida com o auxilio da Policia. O caso está a ser investigado, pois tudo leva a crer tratar-se de pessoas que conhecem os cantos á casa, sucedendo até que um dos meliantes, teve o cuidado de tapar os olhos e a cara com uma das mãos, para não ser reconhecido.

TOME NOTA

COMPRIMIDOS
HYPERSEX
TÓNICO MASCULINO

Alta concentração de alguns produtos basilares, compensadores organicos (não excitantes), destinados aos indivíduos que mercê duma vida de actividade física ou mental se encontram Esgotados, com Desiquilibrios nervosos, Depauperados e Inferiorizados.

Por alimentar ALGUNS ORGÃOS VITAIS este medicamento normaliza e activa as suas funções e auxilia o organismo nos casos de: Astenias, Fosfaturias, Inapetência e Insuficiências glandulares (tipo masculino).

Para maior garantia confirme com a opinião do seu médico.

Publicidade médica (grátis) da FAL.
Apartado 142—LISBOA

A reunião dos «Três Grandes» nas Bermudas

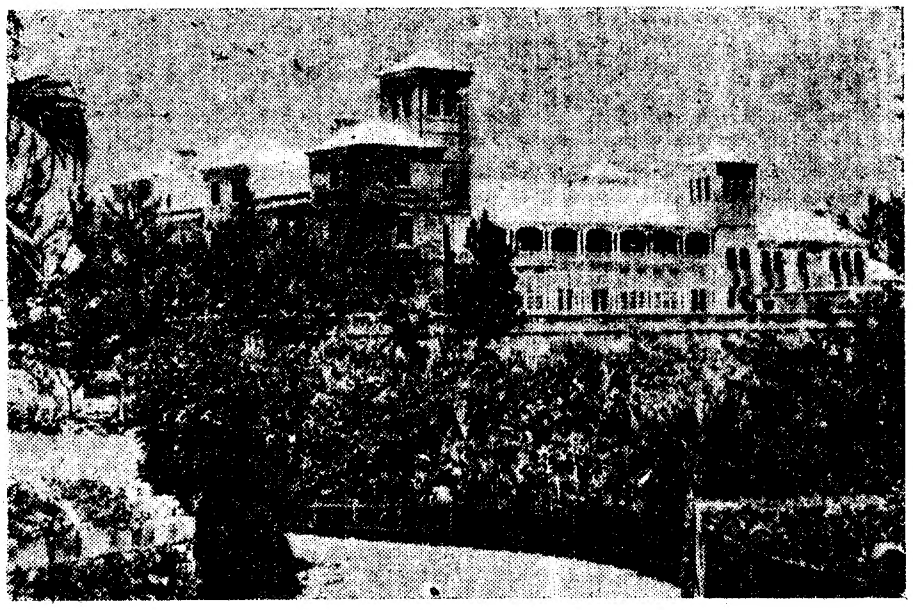

A Casa do Governo, em Hamilton, onde recentemente estiveram a rainha Isabel e o duque de Edimburgo, e onde se têm agora efectuado algumas das reuniões da conferência dos Três Grandes

(Continuação da 1.ª página)

2.º — Estudar todas as possibilidades interessantes de tomar contacto, incluindo, em especial, o contacto comercial através da «Cortina de Ferro».

Ignora-se se sir Winston aludia a um plano ou a um projecto de missão que efectuaria em Moscovo, quando falou de «contacto». Garante-se de boa fonte que recomendou esta fórmula: «Comércio, infiltração, contacto». Pretende-se que falou ainda da necessidade de dar á Russia a garantia de que não está exposta a novas manifestações de hitlerismo.

Indicam por outro lado que Eisenhower falou pouco. Parafraseou a expressão de Churchill, de um «New Look» soviético, para salientar a necessidade de um exame atento, a fim de apurar «se se trata de nova moda ou simplesmente de um fato velho voltado e vestido pela mesma pessoa». —(F. P.).

Parece assente aceitar a proposta russa para a reunião em Berlim

HAMILTON, 5—O mesmo porta-voz francês que ontem prestou informações na conferência com a Imprensa, depois da reunião dos «Três Grandes», afirmou que os ministros se reunirão hoje, ás 15 horas, para discutir integralmente a ultima nota soviética que sugeria Berlim como local para uma reunião das quatro potências sobre o problema alemão.

Entretanto, sabe-se que os peritos foram encarregados de preparar a resposta, a qual deve ser breve, parecendo que os Americanos não puseram certas condições prévias á reunião da conferência de Quatro. A reunião teria lugar em Berlim, conforme indicado e proposto pelos Russos, não tendo sido, porém, tomada qualquer decisão quanto á data.

Julga-se que a sede da «kommandatura» de Berlim, onde está instalada a comissão qaduripartida, será recomendada para local da conferência. A «kommandatura» encontra-se no sector ocidental de Berlim. Efectivamente, alguns diplomatas americanos salientaram que, mesmo que a conferência dos «Quatro Grandes» alternasse as suas sessões entre o Leste e o Oeste de Berlim, isso daria aos jornalistas mundiais, incluindo os comunistas, a oportunidade de ver o contraste que existe entre as condições nos dois sectores.

A comissão de redacção da resposta do Ocidente á proposta soviética é constituida por sir Frank Roberts (Grã-Bretanha), François Sydoux (França) e Douglas Mac Arthur (América).—(R.—F. P.).

O jantar começou tarde

HAMILTON, 5—Os «Três Grandes», os seus ministros e outros delegados chegaram tarde para um banquete, oferecido na noite passada pelo governador, sir Alexander Hood, por ter demorado muito a sua primeira reunião. A sessão durou mais de duas horas, dando aos estadistas menos de uma hora para mudarem de fato e seguirem do Midocean Club, local da conferência, para o palácio do Governo.

«Billy», a cabrinha mascote dos Fuzileiros, conduzida pelo seu tratador, deu a volta á mesa para entregar um cartão do Natal a sir Winston Churchill.

Este, que olhara com atenção especial para a cabra, nas formaturas no aeroporto desta cidade, ficou encantado com a surpresa.

Entre as pessoas convidadas para o banquete encontravam-se dois dos chefes de côr das ilhas. A pequena sala de jantar do governador, que só pode conter cêrca de 30 pessoas, limitou radicalmente o numero dos convidados.

Estadistas dos Estados Unidos e França almoçam hoje juntos em aposentos particulares do Midocean Club. Churchill, Eisenhower e os seus auxiliares encontrar-se-ão ao jantar.—(Reuter).

Interessa saber até que ponto a aparente viragem soviética corresponde a propósitos reais

CASTLE HARBOUR, 5—(dum enviado-especial da France-Presse)—Confirma-se que a exposição feita por Bidault, em nome de Laniel, a Eisenhower e a Churchill, foi altamente apreciada pela precisão dos seus argumentos e clareza das suas conclusões. A exposição era, na verdade, esperada com grande interesse devido ao facto da diplomacia soviética ter feito ultimamente tentativas especiais para impressionar a opinião publica francesa. Recorda-se, a propósito, que durante a recepção dada pela embaixada de França em Moscovo, no 14 de Julho, Molotov assistiu pessoalmente a essa recepção, não cessando de fazer alusões ao pacto franco-soviético, nem de dar amistosos conselhos com vista ao renascimento eventual do imperialismo alemão.

Bidault, no avião que o trouxe ás Bermudas, conversando com os jornalistas, não deixou de assinalar que a actual situação económica russa apresenta multiplos aspectos de relativa fraqueza. Nestas condições, o que se pretende saber é se a nova politica soviética encerra uma vontade franca de apaziguamento ou se serve, simplesmente, para dissimular uma persistência nas directivas estalinianas. As diferenças de opinião, britanica e americana, quanto á política soviética, são menos importantes do que se supunha, se bem que, do lado americano, subsista uma forte desconfiança quanto á evolução da diplomacia soviética. Do lado britanico, salienta-se que a atmosfera se modificou profundamente, mas pergunta-se se realmente se tratará de outra coisa além de uma simples mudança de táctica. Ainda do lado britanico, opina-se que se deve frisar, claramente, aos dirigentes de Moscovo, que todo e qualquer renascimento do hitlerismo, na Alemanha, será enérgicamente combatido. Esta garantia, diz-se nos sectores ingleses, deve ser dada ao governo soviético. A par disto, os Britanicos insistem na necessidade de manter o contacto com a U. R. S. S., de desenvolver o comércio e de não perder nenhuma ocasião de negociar. Os Americanos, pela sua parte, não só não põem em duvida que os processos soviéticos se tenham modificado, mas vão até não se oporem sistemáticamente ao ponto de vista inglês.—(F. P.).

—o-o-o—

Os objectivos militares da N. A. T. O. vão ser discutidos na conferência

PARIS, 5—Os objectivos militares, para 1954, das 14 nações da N. A. T. O., serão discutidos na reunião das Bermudas, de acordo com fontes parisienses usualmente bem informadas.

Lord Ismay, vice-presidente e secretário-geral da N. A. T. O., chega hoje ás Bermudas, transformando assim a reunião das três potências em algo que se aproxima de uma conferência atlantica.

A presença de lord Ismay na reunião das Bermudas foi recebida na Europa como indício da evolução das relações entre as nações do mundo livre. Os membros mais pequenos da N. A. T. O. têm-se impacientado por causa das altas decisões politicas serem tomadas quase completamente e adiantadamente pelos «Três Grandes». A participação de lord Ismay nas conversações das Bermudas foi vista como o reconhecimento da necessidade de se levar um representante de todas as nações da N. A. T. O. ás consultas entre as mais altas autoridades.

A reunião do Conselho da N. A. T. O. inicia-se alguns dias depois de terminada a reunião das Bermudas, mas a Comissão Militar da N. A. T. O. começa a reunir-se no dia 10 de Dezembro. E' provável que as recomendações da Comissão Militar determinem as principais decisões da próxima sessão do Conselho da N. A. T. O.

A N. A. T. O. está ainda a tentar executar os objectivos pouco realistas fixados na sua reunião de Lisboa, em Fevereiro de 1952, relativamente ao numero das divisões que devem ser criadas até ao fim de 1954. Por isso, a N. A. T. O. recusou-se, em Abril, a publicar os numeros definitivos dos objectivos, mas sabe-se que foi decidido reduzi-los, em relação aos numeros de Lisboa.—(R.).

*

CASTLE HARBOUR, 5—A comunidade europeia de defesa está inscrita na ordem do dia, dos «Três Grandes» para esta tarde. Espera-se que os ministros franceses façam uma pormenorizada exposição acerca da situação parlamentar em França. Prevê-se, também, que Laniel peça a Churchill esclarecimentos acerca da forma de contribuição britanica a um exército europeu, e a Eisenhower a garantia de que as forças americanas permanecerão na Alemanha durante um tempo, ainda a determinar.—(France Presse).

A seca na Austria ameaça gravemente a economia do país

VIENA, 5—A estiagem na Austria, a pior desde há 75 anos, ameaça desorganizar os despontos de Inverno.

Na provincia de Voranlberg, as montanhas estão livres de neve até á altitude de 2.000 metros.

O serviço contra as avalanches, que começou hoje a funcionar, encontrou as encostas das montanhas cobertas de erva e flôres, com Sol de Primavera.

Paralisou a navegação na maior parte dos rios. Grandes bancos de areia que, normalmente, só se avistam em meados do Verão, emergem das águas no canal central de navegação, em partes do Danubio. Em Viena, num ponto, pode-se atravessar o Danubio a pé, com excepção de um canal muito estreito, mantido livre por dragagens.

Em Salzburg, a água potável está racionada, só sendo aberta três horas por dia.

Os lavradores disseram que, se a seca continuasse, os resultados poderiam ser catastróficos para a agricultura.—(R.).

O caso das irmãs siamesas

LONDRES, 5.—A irmã siamesa sobrevivente, que se encontra no hospital de Hammersmith, está a fazer bons progressos. O boletim médico diz: «A criança passou bem a noite e encontra-se muito bem esta manhã, mas ainda não está livre dos riscos de complicações. A senhora Davies, mãe das irmãs siameses, também passou bem a noite e encontra-se bem, mas ainda não pode receber visitas».—(R.).

PARLAMENTARES FRANCESES de visita á Polónia

PARIS, 5.—Os parlamentares franceses, Arthur Conte (socialista), Edouard Daladier (radical-socialista), Marcel Darou (socialista), Denis (M. R. P.), Pierre Lebon (U. R. A. S.), Jean-Pierre Lanet (U. D. R. S.), Loustanau-Lacau (independente-agrário), Jaques Soustelle (U. R. A. S.) e Verneuil (radical-socialista) partiram esta manhã, num avião especial polaco para Varsóvia. O secertário de Lebon entregou a nota seguinte á Imprensa: «Certo numero de deputados, desejosos de formar uma opinião quanto ao problema das fronteiras ocidentais da Polónia, partiram de avião, esta manhã, para Varsóvia». Os parlamentares viajam á sua custa e não são hóspedes do Governo polaco. —(France Presse).

Concerto no Teatro de S. Carlos, amanhã, com a Filarmónica de Lisboa, ás 17 horas

Não é demais reafirmar uma vez mais quanto a cultura portuguesa e a educação musical da população de Lisboa devem á Orquestra Filarmónica que, a despeito de todas as dificuldades, vem oferecendo, há já 18 temporadas, um notável precetorado espiritual. A obra da Filarmónica de Lisboa entrou definitivamente no património dos valores culturais do nosso País.

Os concertos recentemente inaugurados com a linda e vasta sala do nosso primeiro teatro completamente esgotada prosseguem amanhã á tarde, sob a direcção do dr. Ivo Cruz, com um programa constituído pela abertura do «Oberon», de Weber, Nas Estepes da Ásia Central, de Borodine, Concerto para Piano, em ré menor, de Bach e a «Sinfonia de Amadiz» em primeira audição, de Ivo Cruz.

Como solista, toma parte a pianista Elisa Paulina Lamas, professora do Conservatório Nacional, e um dos melhores valores da nova geração.

O programa, que apresenta verdadeiros primores gráficos, contém notas explicativas e extractos de críticas estrangeiras feitas aos concertos que o dr. Ivo Cruz, dirigiu na Alemanha, Áustria e Espanha, registando prestigiantes sucessos para o País e para a musica portuguesa.

A bilheteira abre ás 13 horas e os menores a partir dos 6 anos podem assistir a este concerto.

QUALQUER QUE SEJA A PRENDA QUE QUEIRA OFERTAR, ENCONTRA-A, POR CERTO, NA SOLORA, RUA DE S. NICOLAU, 42, OU NA OURIVESARIA SANTA LUZIA, RUA SARAIVA DE CARVALHO, 179-B.

2.ª FEIRA:
GRANDIOSA FESTA COMEMORATIVA DO
4.º Aniversário do «MAXIME»
(Para adultos)
MARAVILHOSA SURPRESA RESERVADA ÁS SENHORAS
UMA NOITE DIGNA DAS tradições deste «DANCING»
RESERVE A SUA MESA
AMANHA, ás 17.30
CHA'-DANÇANTE
com todas as atracções
ENTRADA LIVRE
RIGOROSAMENTE SELECCIONADA
Adultos Consumo: Esc. 20$00

LINITA
E' o unico colchão de arame que tem condições próprias para evitar a aderência de parasitas. H. Bono, R. D. Pedro V, 75. Tel. 25448.

NADA SE PAGA
por entrar na Rua dos Sapateiros, trinta e dois. Pagará—sim—se comprar alguma carpete ou tapetes, ou também quaisquer tecidos para estofos ou decorações. Casa Elisio Santos.